



СЛУЖБЕНИ ГЛАСНИК ОПШТИНЕ НОВИ ГРАД

Година XXII – Број 15.

Сриједа , 23. јул 2014. године

Страна: 1.

Н О В И Г Р А Д

АКТ СКУПШТИНЕ ОПШТИНЕ

81/

СТРАТЕГИЈА РАЗВОЈА ОПШТИНЕ НОВИ ГРАД 2011-2015. ГОДИНА

-РЕВИЗИЈА-

Стратегију развоја општине Нови Град израдио је Општински развојни тим у оквиру Пројекта интегрисаног локалног развоја (ИЛДП), који представља заједничку иницијативу Швајцарске агенције за развој и сарадњу (СДЦ) и Развојног програма Уједињених нација (УНДП) у периоду јануар – децембар 2010. године. Иако је општина имала статус придруженог партнера овом пројекту, током израде стратешког плана пружена јој је сва неопходна савјетодавна и едукативна помоћ од стране УНДП-а.

САДРЖАЈ:

1. УВОД	4
2. МЕТОДОЛОГИЈА КРЕИРАЊА СТРАТЕГИЈЕ РАЗВОЈА	5
3. СТРАТЕШКА ПЛАТФОРМА	5
3.1. Извод из социо-економске анализе.....	5
3.2. СТРАТЕШКО ФОКУСИРАЊЕ.....	28
3.2.1. SWOT анализа општине Нови Град.....	28
3.2.2. Стратешки фокус општине Нови Град.....	31
3.3. ВИЗИЈА И СТРАТЕШКИ ЦИЉЕВИ РАЗВОЈА.....	33
4. СЕКТОРСКИ РАЗВОЈНИ ПЛАНОВИ	36
4.1. ПЛАН ЛОКАЛНОГ ЕКОНОМСКОГ РАЗВОЈА.....	36
4.1.1. Секторско фокусирање.....	36
4.1.2. Секторски/оперативни циљеви економског развоја.....	38
4.1.3. Програми, пројекти и мјере.....	43
4.1.4. Процјена очекиваних исхода са индикаторима.....	50
4.2. ПЛАН ДРУШТВЕНОГ РАЗВОЈА.....	52
4.2.1. Стратешко фокусирање.....	52
4.2.2. Секторски/оперативни циљеви друштвеног развоја.....	53
4.2.3. Програми, пројекти и мјере.....	59
4.2.4. Процјена очекиваних исхода са индикаторима.....	66
4.3. ПЛАН ЗАШТИТЕ ЖИВОТНЕ СРЕДИНЕ.....	68
4.3.1. Стратешко фокусирање.....	68
4.3.2. Секторски/оперативни циљеви заштите животне средине.....	69
4.3.3. Пројекти, програми и мјере.....	74
4.3.4. Процјена очекиваних исхода са индикаторима.....	81
5. ОПЕРАТИВНИ ДИО	83
5.1. ПЛАН ИМПЛЕМЕНТАЦИЈЕ СТРАТЕГИЈЕ РАЗВОЈА.....	83
5.1.1. Оријентациони преглед приоритетних пројеката и мјера за период од три године.....	83
5.1.2. Индикативни финансијски план за период од двије године (2014-2015.).....	93
5.2. АКЦИОНИ ПЛАН ЗА ПРОЈЕКТЕ КОЈИ СЕ ИМПЛЕМЕНТИРАЈУ У ПРВОЈ ГОДИНИ.....	105
5.3. ПЛАН ОРГАНИЗАЦИОНИХ И ЉУДСКИХ КАПАЦИТЕТА ЗА СПРОВОЂЕЊЕ СТРАТЕГИЈЕ.....	112
5.4. ПРАЋЕЊЕ, ВРЕДНОВАЊЕ И АЖУРИРАЊЕ СТРАТЕГИЈЕ РАЗВОЈА.....	115

1. Увод

Стратегија развоја за период 2011 – 2015. године, представља кључни стратешко-плански документ општине Нови Град, који треба да подстиче будући раст и развој заједнице. Обухватајући друштвену и економску сферу, али и аспекте заштите и унапрјеђења животне средине и простора, Стратегија је израђена као оквир за дефинисање заједничких циљева, подстицања локалних снага, али и као одговор на изазове будућег развоја општине и свеукупног живота у њој. Она прије свега информише јавност и приватне улагаче о развојном путу општине Новои Град, представља основу за израду детаљних планова и програма у појединим секторима, креира подлогу за праћење напретка, те охрабрује сарадњу и договор у планирању различитих нивоа власти и друштвено-економских партнера.

Садржајно, Стратегија обухвата економски, друштвени и план заштите и унапређења животне средине, уз поштовање просторног аспекта, визију развоја која је дефинисана на период од 10 година, те стратешке циљеве развоја који су дефинисани на период од 5 година. Прихватајући чињеницу да постављање циљева подразумијева не само одговор на питање „шта“, већ и „како“, те да су одговори на ова питања од кључног значаја за квалитетну имплементацију Стратегије, Општински развојни тим је израдио секторске планове и оперативни дио Стратегије који се састоји од оперативних циљева, програма, пројеката и мјера, усмјерених ка побољшању квалитета живота у заједници.

Битно је нагласити да Стратегија обухвата и листу приоритетних програма и пројеката у сваком сектору, а који омогућавају достизање постављених циљева путем провођења оперативних активности, чиме се ствара основа за свеукупну имплементацију Стратегије. Надаље, приоритетни програми и пројекти нису само основа за кориштење општинских и других домаћих извора средстава, него и добра база за приступ екстерним изворима средстава, попут ИПА програма Европске уније, али и других програма подршке у Босни и Херцеговини.

Код израде Стратегије развоја општине Нови Град, посебно се водило рачуна о остваривању хоризонталне и интерсекторске усклађености, те вертикалне усклађености са стратегијама и плановима из других области и са виших нивоа власти. Додатан значај је поклоњен и могућим иницијативама међуопштинске и регионалне сарадње.

Процес израде Стратегије развоја Нови Град, је иницирао Начелника општине, а подржала Скупштина општине у 2010. години (Одлука бр. 02-022-55/10, Службени гласник општине Нови Град број 08/10), након чега је формиран Општински развојни тим (Рјешење бр. 01-052-153/10) који је био задужен за израду самог документа. Уз пуно учешће представника јавног, приватног и невладиног сектора приликом израде, као и савјетодавне подршке УНДП-а, Стратегија развоја општине Нови Град 2011-2015.године, је усвојена од стране Скупштине општине, након чега је ступила на снагу у априлу 2011. године.

Како стандардизована Методологија за интегрисано планирање локалног развоја, а самим тим и Стратегија развоја, предвиђају дјеломично ажурирање документа након три године, Скупштина општине Нови Град је донијела Одлуку о ревизији Стратегије развоја (Одлука бр. 02-022-52/14, Службени гласник општине Нови Град број 6/14), након чега је Рјешењем Начелника бр. 01-052-172/14 формиран и Општински развојни тим за ревизију документа.

Неопходно је напоменути како ревидирана Стратегија развоја обухвата све постојеће елементе оригиналног документа, с тим да је у складу са методологијом ажурирана социо-економска анализа, пројекти за 2014. и 2015. годину и поједини секторски развојни циљеви. Ревидирана Стратегија развоја 2011-2015.године је усвојена на 19. редовној сједници Скупштине општине, те ступила на снагу у 18.07. 2014. године.

2. Методологија креирања стратегије развоја

У изради Стратегије развоја општине Нови Град кориштена је стандардизована Методологија за интегрисано планирање локалног развоја (МиПРО), прихваћена и препоручена од стране ентитетских влада те савеза општина и градова оба ентитета. МиПро је у потпуности усклађена са постојећим законским оквиром којим је дефинисано планирање развоја на локалном нивоу, гдје је општинска управа носилац процеса израде и имплементације стратегије, уз максимално укључивање и свих других актера живота у локалној заједници. Надаље, МиПРО је у потпуности усаглађена са водећим принципима и приступима стратешком планирању које промовише Европска унија.

Водећи принципи на којима се заснива Стратегија развоја општине Нови Град су одрживост и социјална укљученост. Одрживост као принцип интегрише економски аспект и аспекте животне средине, док принцип социјалне укључености подразумијева једнаке шансе за све и правичност у смислу идентификовања потреба и интереса маргинализованих и социјално искључених група становништва. Надаље, Стратегију развоја карактеришу интеграција (што значи да су економски, друштвени и аспекти животне средине посматрани као неодвојиви дијелови једне цјелине) и партиципација (сви заинтересовани актери су ангажовани и допринијели су изради Стратегије).

Полазна тачка за израду Стратегије развоја општине Нови Град је била анализа постојећих стратешких докумената, нивоа њихове реализације, те степена развијености људских ресурса неопходних за израду и имплементацију Стратегије. Ова анализа је била надограђена на основу анализе релевантних квантитативних и квалитативних података из примарних и секундарних извора. Надаље, носећи и најважнији дио Стратегије представља њен стратешки дио, тј. стратешка платформа, а која обухвата социо-економску анализу, стратешке фокусе, визију развоја и стратешке циљеве развоја. На основу ревидиране стратешке платформе, ОРТ је приступио изради секторских планова за економски развој, друштвени развој и заштиту животне средине. У завршном дијелу процеса израђен је оквирни двогодишњи и детаљни једногодишњи план имплементације, укључујући и план развоја организацијских капацитета и људских потенцијала неопходних за процес имплементације Стратегије. Како би се омогућила учинковита имплементација Стратегије, финансијски оквир Стратегије, општински буџет и програм капиталних инвестиција за 2014. годину су у потпуности усклађени.

Процес израде, а онда и ревизије Стратегије, је оперативно водио Општински развојни тим, састављен од представника јавног, приватног и невладиног сектора. Поред тога, у оба процеса су створени механизми за снажно грађанско учешће, који су имали прилику да својим коментарима, сугестијама и приједлозима учествују у изради самог документа. Тако су за достављање приједлога приликом израде акционих планова за 2014. и 2015. годину позвани чланови Привредног савјета општине, Радна група за туризам, предсједници 15 мјесних заједница, све јавне институције, те 36 невладиних и спортских организација.

3. Стратешка платформа

3.1. Извод из социо-економске анализе

Географски положај и природне карактеристике општине Нови Град

Општина Нови Град се налази у сјеверозападном дијелу Босне и Херцеговине, односно Републике Српске, на самој граници са Републиком Хрватском (транспортни прелаз Нови Град - Двор). Административно граничи са 5 сусједних општина Републике Српске - Приједор, Козарска Дубица, Оштра Лука, Крупа на Уни и Костајница, те са општином Босанска Крупа - Федерација БиХ. Њен цјелокупни простор је везан за средњи и доњи ток ријеке Уне и доњи ток ријеке Сане. Градско насеље је смјештено на ушћу ријеке Сане у Уну, на десној обали ријеке Уне и на обе стране ријеке Сане. Сјеверни дио општине Нови Град

захвата обронке планине Козаре док се јужни дио општине простира под падинама планине Грмеч.

Новоградска општина има површину од 469,74 км², и у свом саставу 14 мјесних заједница, односно 48 насеља: Добрљин, Сводна, Рудице, Блатна, Ракани Доњи, Ракани Горњи, Чађавица 1, Чађавица 2, Чађавица 3, Пољавнице, Мазихи, Благај Ријека, Благај Јапра, Масловаре, Јошава, Црна Ријека, Матавази, Рашће, Велика Рујишка, Мала Крупска Рујишка, Ведовица, Кршље, Мала Новска Рујишка, Јоховица, Равнице, Церовица, Доње Водичево, Горње Водичево, Куљани, Велика Жуљевица, Мала Жуљевица, Љешљани, Деветаци, Раковац, Петковац, Прусци, Грабашница, Ахметовци, Витасовци, Трговиште, Радомировац, Соколиште, Сухача, Хозићи, Доњи Агићи, Горњи Агићи и Ћеле.

На основу климатских карактеристика, климу овог подручја можемо дефинисати као умјерно – континенталну, са јасно израженим свим годишњим добима, релативно хладним зимама, доста топлим љетима и довољном количином падавина.



Долином Уне и Сане, општина је повезана транзитним, жељезничким и друмским комуникацијама са ширим панонским, планинским и приморским дјеловима јужног дијела балканског полуострва. Повезаност Новог Града најкраћом друмском комуникацијом до Загреб је 135 км, до Бања Луке 89 км и до Бихаћа 69 км. Ово су уједно и правци који спајају овај простор са Средњом Европом на сјеверу, и Медитераном на југу. На западу та веза са Јадранским морем иде преко Бихаћа и Сплита, а на истоку са југоисточном и источном Европом преко Београда, долином ријеке Уне и током ријеке Саве.

На подручју општине Нови Град регистрована су и релативно велика налазишта различитих минералних сировина од којих су најзначајнија налазишта гипса, доломита, кречњака и мрког угља. Укупне прорачунате резерве гипса износе 13.600.000 т, доломита 104.500.000 т и кречњака 14.100.000 т. На лежишту мрког угља Љешљани укупне резерве истраживаног и ширег подручја износе 21.000.000 тона. Лежиште угља прати и лежиште бентонита, једног од најинтересантнијих неметала за данашњу индустрију. Укупне резерве овога неметала су процјењене на 6.500.000 тона. У мањим количинама постоје и залихе кварцног пијеска (25 мил.т), барита (1,4 мил.т) и шљунка (115 000 м³). Поред наведених минералних и рудних сировина утврђене су, али и недовољно истражене залихе лапорца, украсног камена

и гвоздене шљаке¹. На основу додјељених концесија експлоатацију рудних и минералних сировина врши 9 привредних друштава².

Поред великог боја водених токова, општина је такође богата и термоминералним водама. Још 1990. године на локалитету Слатина/Љешљани извршено је истражно - експлоатационо бушење на дубини од 672 м када је пронађена високо - алкална термоминерална вода издашности 10 л/сек и температуре 31-33°C. Физичко-хемијске анализе извршене у више научно - истраживачких центара су показала да се ради о веома ријетком типу вода у свијету. По савременој класификацији ова вода спада у хипер - алкалне термоминералне воде са изузетно вриједном и богатом минерализацијом, што је сврстава међу јединствене воде у Европи. Као таква ова вода се успјешно користи код многих кожних обољења и стања, у козметичке сврхе, за лијечење гастритиса, обољења жучи и жучних путева, уринарних болести, упале женских полних органа, дисајних органа, артритиса као и за смањење холестерола и шећера у крви.

Укупна површина под шумама на подручју општине Нови Град је 18.959,08 ха. У својини Републике Српске је 8.825,52 ха, док површина шума у приватном власништву износи 10.133,56 ха. Високе шуме са природном обновом заузимају 6.974,68 ха, шумске културе 553,95 ха, изданичке шуме 10.462,12 ха док површине подесне за пошумљавање и газдовање заузимају површину од 660,46 ха. Укупне резерве дрвне масе процјењене су на 2.667.643 м³.

Демографске карактеристике и кретања

Према прелиминарним резултатима пописа становништва, домаћинства и станова у Босни и Херцеговини, на подручју општине Нови Град тренутно живи 28.799 становника у 8.852 домаћинства и 11.913 станова⁴. Од укупног броја становника у урбаном дијелу општине живи 11.063, односно 38,4 %, док је у руралним дијеловима општине већина становника чији број износи 17.736 или 61,6 %. Иако још не постоје прелиминарни подаци националне структуре становништва, према незваничним подацима Општинске управе Нови Град, на подручју општине живи око 6.800 Бошњака повартника, тј. 23,6 % од укупног броја становника. Број Хрвата као конститутивног народа заједно са националним мањинама је процијењена на 300 или приближно 1 %.

Према површини територије од 469,74 км², општина Нови Град се налази на 24. мјесту у Републици Српској. С обзиром на густину насељености од 52 становника/км², која је испод просјечне густине насељености у Босни и Херцеговини (74 становника/км²) и просјечне густине насељености у Републици Српској (53,4 становника/км²), општина Нови Град се сврстава у ред средње насељених општина.

Упоредни подаци за период 2008. – 2012. година показују **континуиран пад броја рођених** који је у 2012. години резултирао природним прираштајем од -182, што надаље утиче на постепени тренд старења становништа. На основу званичних података⁵ у поменутом периоду, годишња просјечна стопа природног прираштаја је знатно неповољнија у односу на републички просјек (Република Српска – 56, Нови Град –165), што општину Нови Град позиционира на 6. мјесту у Републици Српској по негативној стопи природног прираштаја у 2012. година (62 општине).

¹Геоменаџмент у функцији коришћења и развоја минералних ресурса љубијске металогенетске области, Др Ранко Цвијић, Рударски институт Приједор, Приједор 2004.

²Министарство индустрије, енергетике и рударства Републике Српске, Ресор за рударство и геологију

³ЈП Шуме Републике Српске, Шумско газдинство Приједор, Подаци за привредно подручје „Козарачко“

⁴Попис становништва, домаћинства и станова у БиХ 2013., Републички завод за статистику Републике Српске, Бања Лука, 2013.

⁵Статистички годишњак, Републички завод за статистику Републике Српске, Бања Лука, 2013.

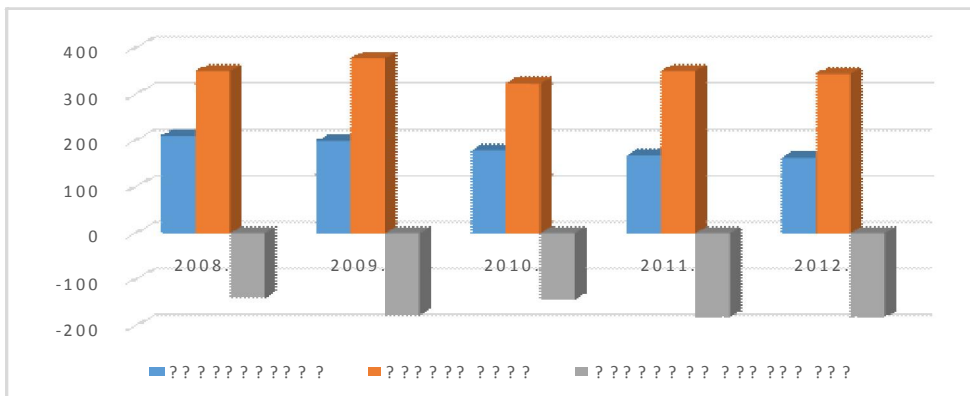
Графикон бр. 1 : Природни прираштај**Графикон бр. 2: Миграциона кретања становништва**

Када се посматрају подаци везани за унутрашња миграциона кретања у периоду 2008 - 2012. година евидентан је стални негативан салдо миграциони кретања. Иако је миграциони салдо у 2012. години био најповољнији у периоду од 2008. године (-84) он је вишеструко неповољнији од просјека у Републици Срској (+53) те општину Нови Град сврстава на 3. мјесто по негативном салду миграционих кретања у 2012. години (од 62 општине).

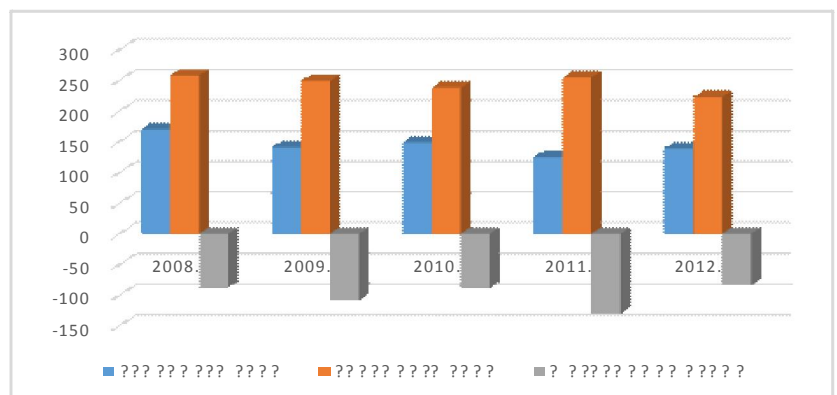

Неповољна старосна структура становништва, негативан природни прираштај, као и негативан салдо миграционих кретања доводе до значајног одлива и смањења радно способног становништва. На овај начин долази до константног старења становништва што у будућности може да представља велики проблем за развој и опстанак локалне заједнице.

Стратешки изазов: Како подмладити становништво, повећати природни прираштај те зауставити одлив радно способног становништва.

Преглед стања и кретања у локалној економији

Привредна кретања ширег окружења у условима израженог утицаја свјетске економске кризе значајно су успорили привредне активности које имају одраз на све секторе привређивања на подручју општине. Иако је привреда задржала постојеће стање, постојећи привредни амбијент оптерећен издвајањима из привреде има негативан одраз на ликвидност и задуженост привредних субјеката.

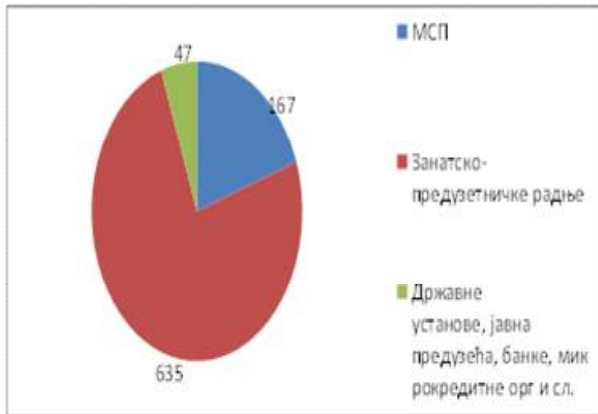

Графикон бр. 3: Број привредних субјеката у 2012. години

Од укупног броја привредних субјеката у 2012. години, највећи број је занатско – предузетничких радњи, и то 75%, затим МСП која чине 20%, док остатак од 5% чине државне установе, јавна предузећа, банке итд. Према типу организовања занатско – предузетничких радњи, највеће учешће узимају трговачке радње са 276 или 43,50% радњи, угоститељске радње са 147 или 23,10% радњи и услужне радње са 59 или 9,20% радњи.

Према структури МСП, највећи број је микро предузећа (до 9 запослених) који чине 75% од укупног броја МСП предузећа, затим малих предузећа (10-49 запослених) који чине 17,50% и средњих предузећа (50-249 запослених) 7,30%. Према сектору дјелатности МСП, највећи број предузећа долази из сектора прерађивачке индустрије (36%), затим трговине на мало и велико; поправка моторних возила и мотоцикала (26,30%), док је на трећем мјесту саобраћај и складиштење (12%). С друге стране, учешће ових дјелатности у укупном приходу привреде у 2012. години, има нешто другачији редослијед. Трговине на мало и велико; поправка моторних возила и мотоцикала учествује највише у укупном приходу привреде на подручју општине Нови Град и то са 62,80%, прерађивачка индустрија је на другом мјесту са 23,30% учешћа, док је на трећем мјесту дјелатност саобраћаја и складиштења са 4,30% прихода.

Графикон бр. 4: Остварени приход у прерађивачкој индустрији за 2012.год.

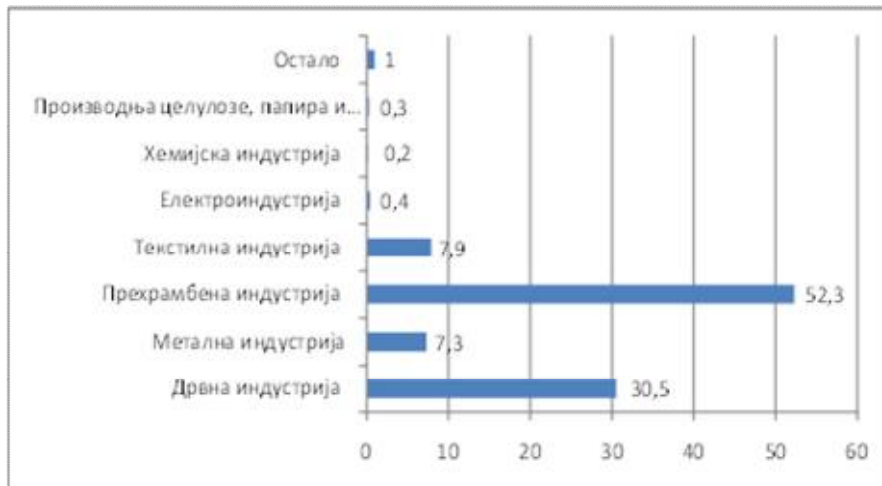

Када посматрамо структуру прихода унутар прерађивачке индустрије, можемо видјети како највећи проценат заузима прехранбена индустрија са 52,30%, док је хемијска индустрија у 2012. години остварила најмањи приход од 0,2% у укупном приходу прерађивачке индустрије.

Графикон бр. 5: Просјечна нето плата

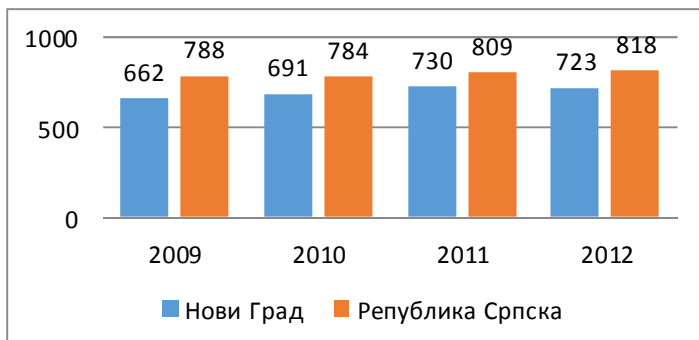

Према подацима Савеза синдиката РС, просјечна синдикална потрошачка корпа⁶ у 2012. години је износила 1.854,45 КМ, те је просјечна нето плата од 818 КМ покрива тек 44,11%. То говори да просјечна нето плата у Новом Граду не задовољава ни половину основних животних потреба, односно покрива тек 39% просјечне синдикалне потрошачке корпе.⁷

Када се посматра **спољнотрговинска размјена**, укупан обим робне размјене општине Нови Град за период јануар - децембар 2012. године, у поређењу са истим периодом у 2011. годиним, већи је за 22,70%. Остварен извоз у вриједности од 21.532.901,00 КМ је у 2012. години повећан за чак 102,90%, док је вриједност извоза повећана за 4.870.527,00 КМ, односно 8,3%. Посматрано по групама производа, највећи извоз остварен је код текстила и производа од текстила, дрва и производа од дрва, те код простих метала и производа од метала. Највећи увоз је остварен у области производа хемијске или сродне индустрије, производа прехранбене индустрије, пића, алкохола и производа биљног и животињског поријекла.⁸

Инвестициони потенцијал се може подијелити у три групе: капацитети у Индустријској зони „Пољавнице“, потенцијали за браунфилд инвестиције и туристички потенцијали.

1. Капацитети у Индустријској зони „Пољавнице“

Индустријска зона „Пољавнице“ се састоји од 34 парцеле које се протежу на 79 катастарских честица и три цјелине: **стари дио** који обухвата површину од 198.621 м² и у којем пословање врши 18 привредних субјеката из области дрвне, металне и текстилне индустрије са преко 250 радника, **нови дио** чија је површина 170.469 м² и **трећи дио** од 391.144 м². Од укупно 75 ха површине Индустријске зоне, 5 ха је у власништву општине Нови Град, 45 ха је у власништву Земљорадничке задруге „Стрижна“, док је 25 ха у приватном власништву гдје је један дио у власништву постојећих предузећа у зони, а други дио у власништву физичких лица.

Према закључцима Студије изводљивости за Индустријску зону „Пољавнице из 2013. године, анализа је показала да би укупни **трошкови** изградње инфраструктуре у периоду од 2013. – 2015. године износили 4.389.860,00€, те да би укупни кумулативни трошкови (изградња инфраструктуре, одржавање, оператер и промоција) до 2036. године износили 4.628.860 €. С друге стране, три упоредне методе - Метода раздобља поврата инвестиционих улагања, Метода несто садашња вриједност пројекта и Цост – бенефит анализа, су показале како је пројекат улагање у инфраструктуру у Индустријску зону Пољавнице финансијски исплатив и одржив пројекат, чији се поврат улагања враћа у 2017. години.

⁶ Синдикална потрошачка корпа садржи трошкове за: прехрану, становање и комуналне услуге, текуће одржавање домаћинства, одјећу и обућу, хигијену и његу здравља, превоз, образовање и културу.

⁷ Завод за статистику Републике Српске, Статистички годишњак 2013. година

⁸ Сви подаци у дијелу „Стање и кретање у локалној економији“ су преузети из Информације о стању у привреди општине Нови Град у 2012. години, Одјељење за привреду и пољопривреду

2. Потенцијали за бровенфиелд инвестиције

Потенцијали за бровенфиелд инвестиције које су предвиђене за **продају/изнајмљивање**:

- **Касарна Сводна Нови Град**- налази се на парцели површине од 31057 м² и има прилаз са главне саобраћајнице, 600 м од магистралног пута Нови Град - Приједор.
- **Задруга Рудице** - налази се на површини 1.080 м² - Прилаз на главну саобраћајницу је асфалт, 30 метара од магистралног пута Нови Град - Бихаћ. На првом спрату се налази управни простор - 4 канцеларије површине 144 м² (18x8 м). Експлоатациони вијек објекта је 50 година
- **КООП центар Блатна** – налази се у непосредној близини магистралног пута Нови Град- Бихаћ на површини од од 2.181 м².
- **Симпромах д.о.о. Пољавнице** – Површина парцеле 12987 м². Прилаз на главну саобраћајницу је асфалт 1,5 км удаљен од магистралног пута Нови Град – Костајница.
- **СЗР Изолатер д.о.о. Пољавнице бб** - Прилаз на главну саобраћајницу - макадам (1,5 км од магистралног пута Нови Град - Костајница). Постојећу парцелу од 1.400 м² могуће проширити на 2.500 м².
- **“Искра” д.о.о. Пољавнице бб** – површина 1400 м².

Потенцијали за бровенфиелд инвестиције које су предвиђене за **продају**:

- **“Енернови” д.о.о. Пољавнице бб** – Погон за производњу дрвених палета укупне површине 19.981 м². Објекат је под хипотеком ВолксБанке. Прилаз на главну саобраћајницу - асфалт (1,5 км од пута Нови Град - Костајница).
- **„Станосервис“ а.д.** – површина 2779 м². Објекат је под хипотеком Хупо Алпе Адрија банке
- **“МДП Сана Конфекција” д.о.о.** - Објекат је под хипотеком Хупо Алпе Адрија банке, површине парцеле 4268 м².
- **“Нова форма” Пољавнице** - простор бившег комплекса "Лигношпер" површине 7500 м²
- **Мотел "АДА" Ракани**- Пословни објекат односно сам мотел је површине 1.162,97 м². Од тога је сутерен 145,30м², приземље 633,77м², спрат 383,90м², отворена тераса мотела површине 229,97 м².

Потенцијали за бровенфиелд инвестиције које су предвиђене за **изнајмљивање**:

- **“Нев Санатрон” д.о.о. – Пољавнице бб**– површина парцеле 2980 м². Прилаз на главну саобраћајницу - асфалт, 1,5 км од магистралног пута Нови Град - Костајница.

Потенцијали за бровенфиелд инвестиције које су предвиђене за **пословну сарадњу**:

- **“Унаметал” Пољавнице бб** - Укупна површина 4 ха
- **СМС Индустрије Енџинееринг д.о.о. Пољавнице бб**
- **Хотел “УНА” Нови Град.**

3. Туристички потенцијали

Најзначајнија **туристичка понуда** општине Нови Град се огледа кроз три облика туризма, и то: сеоски и екскурзиони туризам, бањски туризам и спортско-рекреативни туризам на Уни и Сани (лађарење, рафтинг, риболов).

Сеоски и екскурзиони туризам подразумејева школу у природи чији је главни носилац „Агројапра“, која са дугогодишним искуством окупља ученике основних и средњих школа из Новог Града и окружења, те студенте Пољопривредног и Природно-математичког факултета из Бањалуке. Такође, Агројапра је један од оснивача Slow Food Конвинијума Поткозарје Подгрмеч, а који је дио међународне етно-гастрономске мреже, односно

организације „Slow Food“, која има за циљ промоцију здраве хране и локалних/типичних производа.

Бањски туризам, као један од великих инвестиционих туристичких потенцијала, је тренутно организован преко приватног смјештаја, односно сеоских домаћинстава.

Спортско-рекреативни туризам на Уни и Сани, поред природних ресурса, подразумијева већ традиционалну манифестацију „Интернационална Уна регата – лађом низ Уну“, која сваке године окупи неколико хиљада учесника и посетилаца.

Од туристичких потенцијала, заинтересованим инвеститорима стоје на располагању Бања Љешљани, Спортско-рекреативни центар са културним садржајем и Изградња комплекса рибарских сојеница.

- **Бањско-рекреативни центар Слатина-Љешљани** – Предвиђени простор за изградњу бањско-рекреативног центра је сјевероисточни дио општине Нови Град, око постојећих извора љековите воде, сјеверно и јужно од рјечице Стрижна. На површини од 29,6 ха, Регулационим планом посебног подручја „Бања Љешљани“ из 2013. године, предвиђена је изградња објеката за индивидуално становање повремениог типа, љечилишног комплекса, смјештаја (хотелски смјештај, пансион, апартмани, бунгалови и сл.), те спортски и рекреативни садржај који би употпунио туристичко-угоститељску намјену.
- **Комплекс Спортско – рекреативног центра** се гради на локацији бивше касарне у Новом Граду на површини од 13.600 м², а пројекат финансира Влада Републике Српске и Општина Нови Град. Предвиђено је да се у саставу овога комплекса налазе куглана, теретана, сала за стони тенис, свлачионице, ресторан, кафе, вишенамјенске сале и учионице, 10 смјештајних јединица – бунгалова, паркинзи, зелене површине, фонтане и дјечије игралиште. Пројекат подразумијева изградњу нових објеката, надоградњу постојећих дијелова касарне, уређење екстеријера и изградњу комуналне инфраструктуре (водовод и канализација).
- **Изградња комплекса рибарских сојенице** је предвиђена на самом ушћу Сане у Уну, на градској плажи „Ада“. Комплекс би се требао састојати од ресторана, сојенице – као смјештајне јединице унутар рибарске колоније „Млин на Ади“, сувенирнице у чијем склопу би била канцеларија за рад спортско-риболовног друштва и дрвене пјешачке стазе. Реализацијом ове инвестиције би се истакао карактеристичан амбијент и структура ушћа, прелазни мост, пристаниште за лађе и градска плажа на самом улазу, односно излазу из општине.

Пољопривреда

Од укупне површине територије општине Нови Град, чак 95% чини рурално подручје на којем живи 17.736 становника или 61,6%, којем пољопривредна производња представља основни или додатни извор прихода⁹. Обрадиво пољопривредно земљиште чини око 45% укупне површине општине, од чега оранице заузимају око 84%.

Узимајући у обзир наведене податке као и утицај пољопривредне производње на друге привредне секторе, евидентно је да је пољопривреда значајна за свеукупни развој општине Нови Град с обзиром на то да директно или индиректно запошљава велики проценат становништва. Ипак, један од највећи проблем још увијек остаје рационално кориштење расположивих земљишних ресурса, односно власништво над земљиштем и величина посједа.

⁹ Попис становништва, домаћинстава и станова у БиХ 2013., Републички завод за статистику Републике Српске, Бања Лука, 2013.

Земљишни посједи су недовољно концентрисани, уситњени, а велики број пољопривредних газдинстава посједује мале површине обрадивог земљишта.

Највећи удио у приходима пољопривредних газдинстава има говедарска производња, односно **производња млијека**. Производња млијека је директно везана за ратарску производњу кроз коју се обезбјеђује сточна храна али је у великој мјери лимитирана ограниченим земљишним површинама. У производњи млијека присутан је тренд укрупњавања производње и повећања количине произведеног млијека на фармама. Број произвођача млијека који остварују годишњу производњу 20.000 и више литара се из године у годину повећава, а одликују се и већим степеном специјализације производње, већим бројем грла и већом производња по грлу¹⁰.

Табела бр. 1: Број фарми са годишњом производњом преко 20.000 литара млијека

ГОДИНА	2005.	2006.	2007.	2008.	2009.
бр. фарми	1	5	14	26	27
количина млијека (I)	53.689	220.013	410.084	819.590	1.048.879
ГОДИНА	2010.	2011.	2012.	2013.	
бр. фарми	35	47	56	63	
количина млијека (I)	1.428.737	1.849.676	2.437.121	2.622.824	

Површине засијане **ратарским културама** се у просјеку крећу између 3.500 – 4.000 ха. Најзаступљенија култура је кукуруз са површином од око 2.000 ха, јари јечам и зоб на површини од око 500 ха, крмно биље на око 350 ха, док је пшеница затупљена на око 600 ха.¹¹ Највећи број произвођача производи ратарске културе за подмирење потреба властитог газдинства.

У структури **воћарске производње** доминира интензивна производња јабуке, крушке и шљиве. Воћне врсте као што су бресква, вишња, малина, купина и јагоде су заступљене у недовољним количинама и спорадично на мањим површинама. Проблем у даљњем развоју воћарске производње представља организованост тржишта односно непостојање или недоступност пољопривредних задруга, прерађивачке индустрије или компанија којима је основна дјелатноста откуп, складиштење и дистрибуција воћа

Климатске и географске карактеристике подручја општине Нови Град погодују и развоју **пчеларства**. На територији општине регистровано 36 пчелара који у своме посједу имају 2.500 пчелињих друштава. Њихова годишња производња износи између 30 – 40 тона меда, у зависност од временских прилика¹². Производња меда је основна дјелатност већине пчелара, а само мањи број искуснијих пчелара производе полен, матичну млијеч и прополис. Постоји и одређен број нерегистрованих произвођача који посједују такођер око 2.500 пчелињих друштава али не остварују права на подстицаје. Из овога произилази да укупна годишња производња меда код регистрованих и нерегистрованих произвођача износи између 60 – 80 тона. Највећи проблем у производњи меда произвођачима представља недостатак организованог откупа меда тако да се мед у већини случаја продаје индивидуално, на кућном прагу што је и разлог да нема ни јединствене цијене меда и других пчелињих производа.

Производња поврћа се обавља на површини око 1.500 ха и то на индивидуалним газдинствима. Међутим, и поред тренда повећања, односно број корисника и висина

¹⁰ Општинска управа Нови Град, Одсјек за пољопривреду

¹¹ Одсјек за пољопривреду, Информација о стању пољопривреде на подручју општине Нови Град у 2013.

години

¹² Друштво пчелара Нови Град, 2014

издвојених средстава из Општинског буџета за производњу поврћа на отвореном у посљедње три године, проблем интензивнијег повећања производње представља непостојање откупних односно прерађивачких капацитета на подручју наше општине и у окружењу.

Производња бундеве голице се обавља у кооперацији са ПЗ „Агројапра“ из Доњих Агића која је у 2013. години од произвођача са подручја наше општине откупила 1000,00кг сувог сјемена. У идућој години очекује се и знатно већи број произвођача бундеве захваљујући доброј организацији коректном односу задруге према произвођачима.

Осим граха лежака који представља културу која се задњих година најбрже шири, јер није високо зависна од прерађивачких капацитета, производња осталих повртарских култура на отвореном је спорадична и подложна је осцилацијама јер нема организованог откупа која представља основни покретач организоване производње поврћа.

Производња поврћа у пластеницима, који се налазе у систему подстицаја, је заступљена на око 1,5 ха код 37 произвођача што представља повећање у односу на претходну годину за око 20%. На подручју наше општине у пластеницима се узгајају углавном парадајз, паприка краставац, салата, и шпинат. Просјечна површина пластеника по пољопривредном газдинству је око 405 m², што представља повећање за око 10% у односу на претходне године али још увијек представља доњу границу исплативости бављења производњом у пластеницима.

Потенцијали општине у области развоја привреде огледају се како у изразито повољном геостратешком положају, близини већих регионалних центара, природним богатствима, тако и у њеним атрактивним инвестиционим потенцијалима и постојећим локалним малим и средњим предузећима.

Значајни туристички потенцијали са којима располаже општина Нови Град нису адекватно искориштени, туристичке инфраструктуре готово да и нема, а сам сектор захтјева бољу организацију у смислу систематизације и валоризације ових постојећих потенцијала.

Повољне услове за развој сточарства и воћарства такође прате и потенцијали за унапријеђење пластеничке производње, која је посљедних година све популарнија међу становништвом у руралном подручју општине. Ипак проблем не производње вишкова за тржиште, ограничава остваривање прихода већини пољопривредних произвођача, осим мањег броја оних који се баве воћарством или производњом млијека.

Стратешки изазов: Како на бази повољног геостратешког положаја и постојећих ресурса осигурати развој малих и средњих предузећа, развијати интензивну и тржишно орјентисану пољопривредну производњу и креирати интегрисани туристички производ општине Нови Град у циљу осигуравања већег броја радних мјеста и економског развоја локалне заједнице.

Преглед стања и кретања на тржишту рада

Број запослених за 2012. годину (2.869)¹³ у општини Нови Град је знатно мањи од броја незапослених (6.091) регистрованих у Заводу за запошљавање.

¹³ Завод за статистику Републике Српске, Статистички годишњаг 2013. година

Графикон бр. 6: Преглед запослених и незапослених

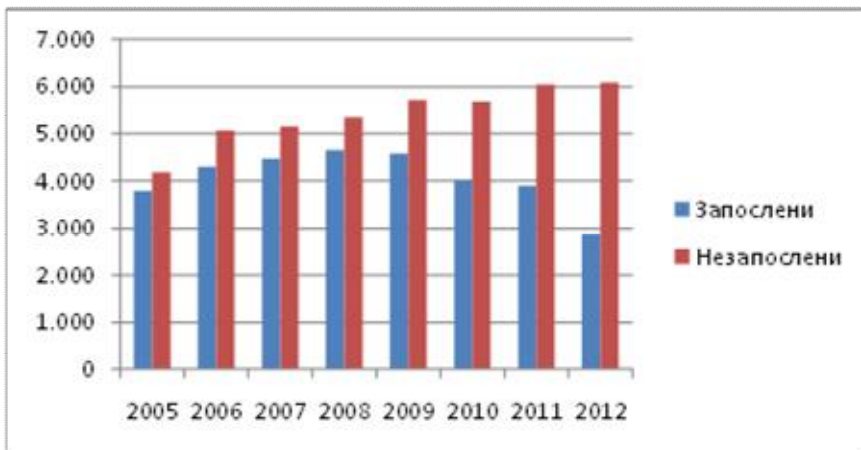

Узимајући у обзир велики број радно способног становништва који се региструју на Завод за запошљавање искључиво ради остваривања других права (2.609), број незапослених који је активно тражио посао у 2012. години износио је 3.481 лица.

Графикон бр. 7: Преглед активних и пасивних незапослених

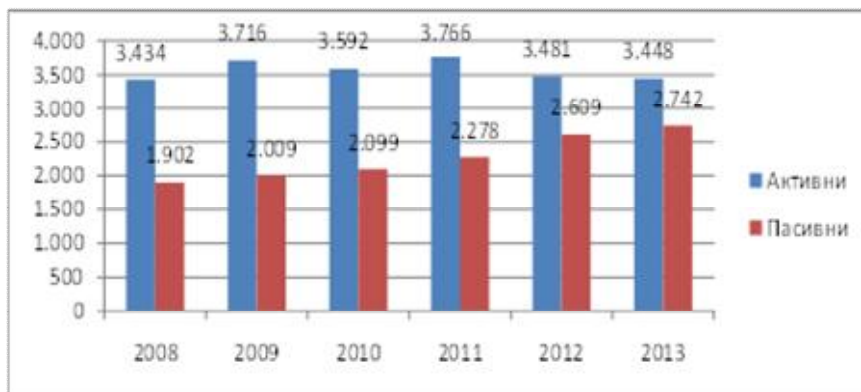

Стопа незапослености¹⁴ у 2012. години износи 67,97% што је много више од просјечне стопе незапослености у Босни и Херцеговини али и у Републици Српској (БиХ - 44,28%¹⁵; РС – 39,18%¹⁶).

Највећи број запослених се налази у прерађивачкој индустрији, гдје је у 2012. години било 19% запослених, на другом мјесту је област **саобраћаја, складиштења, информација и веза** са 15,65% запослених, док је на трећем мјесту **трговина на мало и велико, опавка моторних возила и мотоцикала и израда предмета за личну употребу и домаћинство** са 15,54% запослених.

Област са најмањим бројем запослених у 2012. години је област **некретнина, изнајмљивања и пословних услуга** са 0,17% запослених, затим дјелатност **хотела и ресторана** са 034% запослених и **грађевинарство** са 0,70% запослених.

Жене доминирају у сектору образовања (65% од укупног броја запослених у овој дјелатности) и трговина на мало и велико, опавка моторних возила и мотоцикала и израда предмета за личну употребу и домаћинство (54,26%), док је мушка радна снага најзаступљенија у сектору саобраћаја, складиштења, информација и веза (88%) и прерађивачкој индустрији (58%).

¹⁴Административна стопа незапослености = бр. Незапослених * 100 / бр. Запослених + бр. незапослених

¹⁵Агенција за статистику Босне и Херцеговине, 2012.година

¹⁶Подаци укључују формално запослене и незапослене пријављене на Заводу за запошљавање – Статистички годишњак Републике Српске 2013. година

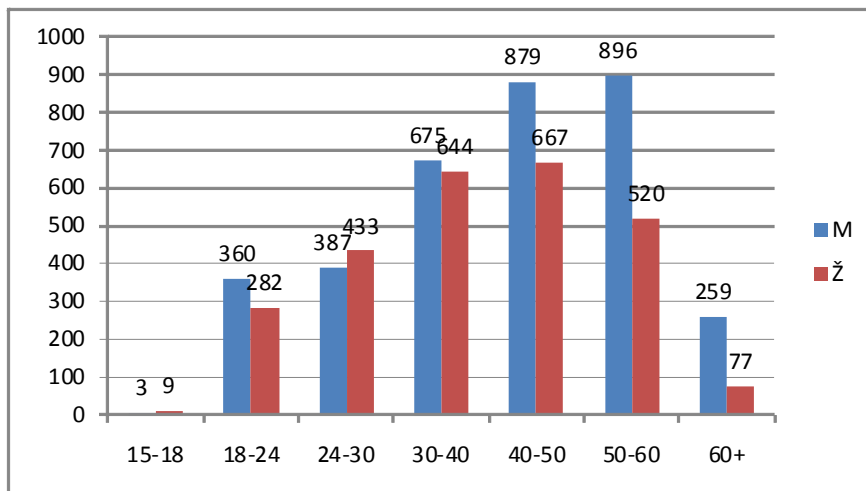
Графикон бр. 8: Старосна структура незапослених у 2012. години

Када је ријеч о **старосној структури**, највећи број регистрованих незапослених од 2005 - 2012. години се биљежи у старосној групи од 40 - 50 година, затим 30 – 40 и 50 - 60 година. С друге стране, најмањи број регистрованих незапослених од 2005. године је у старосној групи од 15-18, преко 60 година и 18 – 24 година.

Према стручној спреми, **највећи број регистрованих незапослених током протеклих осам година су НКВ и КВ радници**. У 2012. години НКВ радници чине чак 37,53% незапослених од укупног броја регистрованих незапослених, док КВ радници 34,80%.

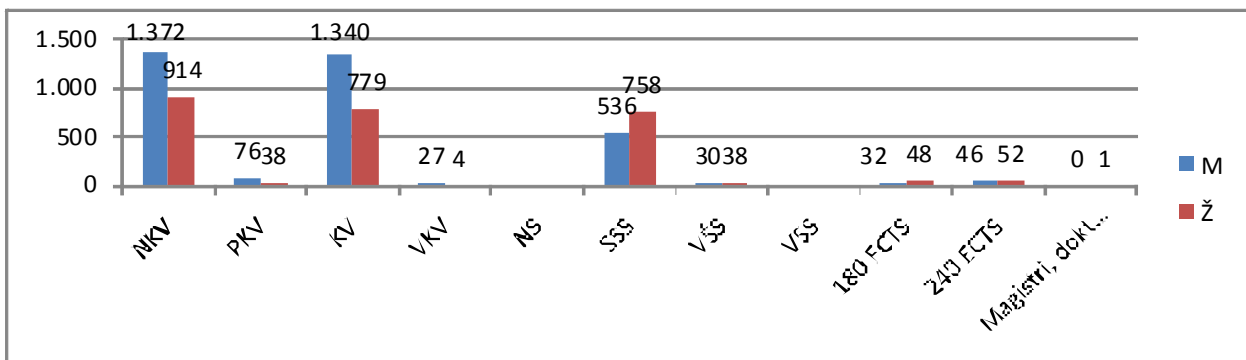
Графикон бр. 9: Број незапослених према квалификационој структури у 2012. години.

Структура незапослености погоршава се и у погледу дужине чекања на посао. Број оних који на запослење чекају дуже од 24 мјесеца из године у годину константно расте, док је примјетно опадање незапослених који на запослење чекају до 24 мјесеца. Овакви подаци **показују стагнирање локалног тржишта рада**, које постојећим радним мјестима не успијева да задовољи потребе радне снаге.

Расположиви подаци и њихова анализа показују веома неповољан однос броја запослених наспрот броја пензионера и незапослених особа. Велики проблем представља и квалификациона структура незапослених која не одговара захтјевима ионако неразвијене привреде локалне заједнице.

Стратешки изазов: Како створити одговарајуће и динамично тржиште рада на бази сталних обука и едукација, преквалификација и увођењем нових средњошколских образовних профила који ће одговарати захтјевима локалне заједнице.

Друштвена инфраструктура

На подручју општине тренутно постоји једна предшколска установа, 4 централне основне школе (двје у граду и двје у руралним срединама - Сводна и Доњи Агићи) које у свом саставу имају 20 подручних школа и двје средње школе. Такође, потребно је поменути и Музичку школу из Приједора (подручно одјелење Нови Град), која дјелује око 15-ак година.

Дјечији вртић „Пчелица Маја“, чији је оснивач општина Нови Град, својим капацитетима и локацијом задовољава потребе како руралног тако и урбаног дијела општине. Дјеца у вртићу су распоређена у три групе (јасличка, млађа и старија група), од којих свака у просјеку броји око 20 дјеце. Неопходно је напоменути како се у саставу вртића налази и Дјечија играоница која у складу са исказаним потребама корисника стоји на располагању дјечи и која не бораве у вртићу.

У **основном образовању** евидентан је значајан **пад броја дјеце** како у урбаним тако и у руралним школама, што се може закључити на основу броја ученика који похађа основну школу у 2013/14 години, а који је опао за 13,77% у односу на школсу 2010/11 годину.

Такође, укупан број ученика који уписује први разред примјетно опада. У 2013/14 години укупан број дјеце који је уписао први разред у на подручју општине износи 186 ученика, док је тај број у 2010/11 години износио 225 ученика. Иако је укупан **број уписаних основаца** у паду, примјетан је раст првачића у основним школама „Свети Сава“ и „Бранко Ћопић“.

Графикон бр. 10: Број ученика у основним школама¹⁷

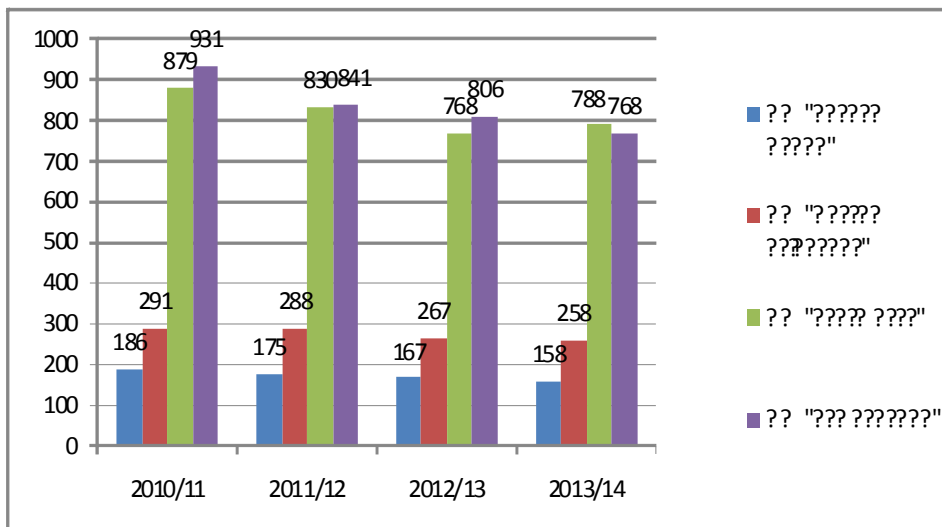

У **основном образовању** постоје ученици којима је отежано, али не и онемогућено основно образовање. У највећем броју случајева то су дјеца која долазе из сиромашних породица и Несређених породичних односа или дјеца која до школе путују око 10

километара у једном правцу. Иако постоји одређен број **дјеце са посебним потребама**, њихово образовање је организовано кроз посебне програме и 3 специјална одјелења у **Основној школи „Свети Сава“** која похађа 16 ученика.

Средњошколски систем образовања у Новом Граду обухвата два типа школа: Гимназија „Петар Кочић“ (општеобразовна средња школа са два смијера) и Средња школа „Ђуро Радмановић“ (стручна школа и програм оспособљавања и усавршавања одраслих). У школској 2013/14 години, средње школе је похађало укупно 947 ученика, од чега 326 гимназијалаца и 621 ученик мјешовите школе.

¹⁷ Годишњи програми рада основних школа

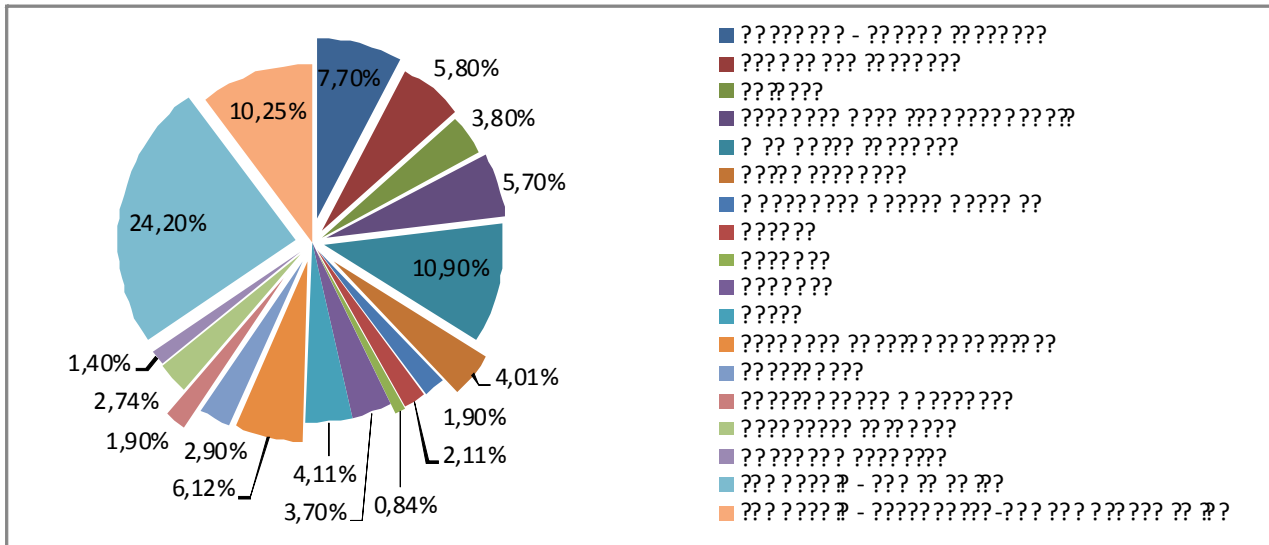
Графикон бр. 11: Број ученика у средњим школама¹⁸

На основу података о структури профила ученика средњих школа, највећи проценат заузимају ученици Гимназије, иако средња школа „Ђуро Радмановић“ има већи број ученика али подијељених у 16 профила занимања.

Као и у основним школама, тако и у средњим школама број ученика из године у годину константно опада, те је у 2013/14 школској години уписано 13% мање ученика него у 2010/11 години.

Стипендирање студената

Укупан износ додјељених општинских стипендија од школске 2010/11 до 2012/13 године износи 282.870,00 КМ, док је укупан број корисника ових стипендија износио 367. Иако је у поређењу са претходним годинама (до 2009.године) укупан износ и број корисника општинских стипендија знатно мањи, неопходно је нагласити како се од 2010. године стипендије додјељују искључиво дефицитарним кадтовима и то на основу претходно урађене анализе дефицитарних кадрова Одјељења за друштвене дјелатности.

Када је ријеч о броју уписаних и дипломираних студената, можемо закључити да је разлика у последњих неколико година јако велика и остаје готово не промијењена. Само од школске 2009/10 до 2011/12 године, уписани број студената је износио укупно 1.957, док је број оних који су дипломирали 273, што значи да у просјеку, од укупног броја студената, само око 14% њих и дипломира.

Иако је стање у овој области образовања задовољавајуће, постоје проблеми везани за опремљености школских објеката, дефицитарне кадрове, као и неконкурентност неких средњошколских образовних профила.

Стратешки изазов: Како обезбједити добру опремљеност школских објеката, попуњеност професионалним кадром, те процјенити потребе за увођење нових профила у средњошколском образовању у циљу стварања конкурентне радне снаге за потребе локалне заједнице.

¹⁸ Годишњи програми рада средњих школа

Култура

Јавна установа „Културно - образовни центар“ Нови Град (КОЦ), је основана 1997. године сједињавањем Завичајног музеја, Дома културе и Радничког универзитета. КОЦ у свом саставу има три организационе јединице - Кино, Галерија и Градска Вијећница – као и фолклорну секцију са ансамблом и оркестром, мјешовити хор, дјечији хор, секцију класичног плеса, алтернативну плесну групу и секцију ткања и израде текстилне опреме.¹⁹

Један од најзначајних брендова Новог Град, односно активности које реализује ЈУ Културно-образовни центар Нови Град још од 1985. Године, је свакако традиционална **Ликовна колонија „Ракани“**. У фондусу збирке Ликовне колоније „Ракани“ налази се више од 400 дјела, и као таква једна је од највриједнијих у Босни и Херцеговини. Посебно мјесто у галеријској збирци заузима Легат академика Стојана Ћелића, академског сликара, ликовног критичара, теоретичара и педагога који је рођен у нашем граду. Овај Легат који броји 41 дјело (слике, цртежи, графике), је 2005. године проглашен националним културним спомеником Босне и Херцеговине.

Културно-образовни центар, такође посједује и вриједну **етнографску и археолошку збирку** која је више од 35 година систематски прикупљана и обрађивана у склопу рада накадашњег Завичајног музеја. Иако ова збирка тренутно није изложена, у наредном периоду се планира њено премјештање у градску Вијећницу, као једну од најзначајнијих културно-историјских грађевина у Новом Граду. С обзиром на то да је Вијећница грађена у специфичном псеудомаварском стилу, према мишљењу стручњака, представља право мало ремек - дјело како у погледу диспозиције, тако и склада попорција и добро пронађене мјере архитектонског украса. Саграђена је 1888. године као зграда општинске Вијећнице, а обновљена 2012. године средствима ЕУ. Комисија за очување националних споменика Босне и Херцеговине ју је 2006. године прогласила националним спомеником БиХ.

Неопходно је нагласити како су претходних година (а највише у току 2013. године) у сарадњи са Општином Нови Град, републичким и државним министарствима, извршена значајна улагања у санацију објеката кино дворане, галерије и градске Вијећнице. Ово је надаље довело и до побољшања квалитета културних и друштвених дешавања, у чему се посебно истиче Кина, гдје је током 2013. године приказано више филмова у 3Д техници, што је веома добро прихваћено од стране локалне публике.

ЈУ Народна библиотека, као једна од најстаријих институција културе, је смјештена у старој згради апотеке из аустроугарског периода, укупне површине од 142 м2. Библиотека располаже са 2.253 књиге, 1.626 серијске публикација, 130 монографске публикације на страним језицима као и 221 јединица Завичајне збирке. Најстарије књиге која се налази у Народној библиотеци датира из 1899. године са печатом Српске читаонице.

Поред свакодневног рада са читаоцима, библиотека организује књижевне вечери, промоције књига, изложбе посвећене знаменитим личностима, те активно учествује на промовисању свих културних дешавања у општини Нови Град, која је и њен оснивач. Услуге библиотеке је у 2013. години користило 895 корисника са прочитаних 15.588 књига²⁰, док је број корисника у 2012. години био 988 са укупно 16.172 прочитане књиге²¹.

Нови Град има дугу традицију културних дјелатности и располаже солидном културном инфраструктуром као основом за даљњи развој у овоме сегменту друштвеног живота. Поред значајних побољшања у протеклим годинама који се односе на унапријеђење услова за бављење културним дјелатностима, и даље је евидентан проблем инфраструктуре који ограничава доступност културних садржаја ширем кругу грађана. Такођер, присутни су проблеми и везани за недовољан број стручних кадрова у области културе и сродних дјелатности, те проблеми везани за недовољан ниво умрежавања са другим институцијама културе и вишим нивоима власти. Значајно ограничење представља и слабо истражена, обрађена и промовисана културна баштине, а прије свега историјска баштина којом је наша општина богата.

Стратешки изазов: Како осигурати континурану и разноврсну културну понуду и унаприједити друштвени живот базиран на властитим потенцијалима и културно-историјској баштини.

Спорт

Спорт је добро развијен и организован кроз рад **22 активна спортска клуба** (док је 2011. године било регистровани 17 клубова) која обухватају многобројне спортске дисциплине, као што су: фудбал, кошарка, рукомет, тенис, карате, кик бокс, шах, спортове на води и одбојка. Поред спортских клубова, велика пажња се посвећује и спортским секцијама које су организоване кроз рад свих основних и средњих школа на подручју општине.

Од спортских објеката у урбаном дијелу општине, спортистима као и грађанима, стоји на располагању **Спортско-рекреациони центар „Млакве“**, у чијем се саставу налази уређен фудбалски стадион са свим пратећим објектима, трибинама и помоћним игралиштима, као и **ЈП Градски спортски центар „Спортска дворана“** која пружа услуге за наставу, те тренинге и утакмице за кошарку, рукомет, карате и мали фудбал. Од отворених клупских игралишта, ту се налази уређено тениско игралиште и бетонско игралиште са наткривеним трибинама за 300 гледалаца. Неопходно је напоменути да, поред ових спортских објеката и игралишта, двије централне основне школе које се налазе у граду, имају своје спортске сале као и игралишта, док средње школе поред својих игралишта користе Градску дворану за извођење наставе физичке културе.

У руралним подручјима такође је постигнут значајан помак у иградњи и опремању игралишта, али и у развоју спортских клубова. Наиме, од укупно 22 клуба, 9 клубова су са сједиштем у Добрљину, Доњем Водичеву, Пољавницама, Благају, Сводни, Блатни и Равницама. Спортски терени у овом дијелу општине се налазе у насељима: Пољавнице, Доње Водичево, Равнице, Благај, Добрљин, Сводна, Блатна, Теле и Туњица. Укупна средства за санацију, опремање или изградњу ових игралишта од 2011-2013. године су износила 268.884,62 КМ.

Спорт на подручју Новог Града има веома дугу традицију. Иако је у посљедње вријеме евидентно значајно улагање у спортске објекте и омасовљење спорта међу младима, неопходна су додатна улагања како би Нови Град одржао епитет града спорта.

Стратешки изазов: Како спорт претворити у конкурентску предност у смислу уврштавања спортске понуде и инфраструктуре у туристичку понуду општине Нови Град.

Здравствена заштита²²

Здравствена установа „Дом здравља“ Нови Град, као референтна болничка установа Опште болнице Приједор, пружа услуге примарног нивоа здравствене заштите по моделу породичне медицине путем тимова породичне медицине, а које поред становника општине Нови Град, дијелом користе и становници Костајнице и Крупе на Уни. Рад тимова породичне медицине је такође организован и у теренским амбулантама у руралним насељима Сводна, Доњи Агићи, Рујишка и Добрљин.

Поред тимова породичне медицине, у склопу Дома здравља се још налазе и Центра за заштиту менталног здравља, Центра за физикалну рехабилитацију у заједници, три стоматолошке амбуланте, као и службе лабораторијске дијагностике, радиолошке и ултразвучне дијагностике, АТД служба, педијатрија, хигијенско – епидемиолошка служба и служба хитне медицинске помоћи и хитног санитетског превоза. У циљу обезбјеђивања

²² Извјештај о раду и пословању ЈЗУ Дом здравља Нови Град у 2013. години

доступности консултативно-специјалистичких услуга пацијентима и смањења времена чекања на прегледе, Дом здравља такође организује и посјете консултаната-специјалиста у области ортопедије, опште хирургије, урологије и неурологије.

Иако не постоје статистички подаци о здравственом стању становништва у протеклим годинама, према евиденцијама које је водио Дом здравља за 2013. годину, видљива је тенденција пораста броја пацијената обољелих од кардиоваскуларних болести, малигних обољења, шећерне болести и менталних обољења. Према добној структури пацијената, највећи број пацијената из добне скупине 60 -65 година, и то чак 69%, затим добне скупине од 31-60 године са 47,20% пацијената и преко 65 година који обухватају 21,80% пацијената.

Тренутно стање здравствене заштите у великој мјери одговара потребама локалног становништва. Како Дом здравља Нови Град само дијелом пружа услуге секундарне здравствене заштите у наредном периоду је потребно развијати капацитете за пружање секундарних здравствених услуга.

Стратешки изазов: Како унаприједити достигнути ниво пружања здравствених услуга у циљу задовољавања потреба становника за примарном и секундарном здравственом заштитом на подручју општине.

Социјална заштита

Социјалну заштиту проводи ЈУ Центар за социјални рад који се финансира из буџета општине, властитих прихода и пројеката. Центар у свом саставу има Прихватилиште за стара лица (за збрињавање старих самохраних лица) и Социјално педагошке животне заједнице (за бригу, одгој и васпитање дјеце без адекватног породичног старања).

Од помоћи која се исплаћује путем Центра за социјални рад, у 2013. години највећи број корисника је користио дјечији додатак (653 корисника), новчану надокнаду за помоћ и његу друге особе (411 корисника), услуге социјалног рада и другог стручног рада (215 корисника) и једнократну новчану помоћ (160 корисника).

Међу рањиве групе малољетних лица највећи број је дјеце са менталним и физичким сметњама, док је од одраслих највећи број је оних који су ментално неосигурани и за рад неспособне особе, док је најмањи број **особа друштвено негативног понашања**.

Анализирајући укупну социјално-економску ситуацију у општини Нови Град, број корисника разних видова помоћи и услуга, број пријављених лица на Заводу за запошљавање, број пензионера, број повратника и избјеглих лица, број запослених који се стално смањује, можемо закључити да **око 50% становништва живи у сиромаштву односно на граници сиромаштва** (угрожене основне егзистенцијалне потребе). Тешку социјално економску ситуацију усложњава пораст разних друштвено патолошких понашања као шта су разне врсте насиља, друштвено негативног понашања услијед чега Центар за социјални рад добија додатне одговорности, за шта треба обезбједити и додатне капацитете.

Центар за социјални рад као институција која се већим дијелом финансира из буџета општине све теже задовољава нарастале захтјеве својих корисника за социјалним давањима.

Стратешки изазов: Како смањити број лица у стању социјалне потребе и задовољити нарастале захтјева за социјалним давањима.

Цивилна заштита

У стална професионална радна тијела ЦЗ спадају Служба цивилне заштите, Општински оперативни центар и Ватрогасно друштво Нови Град, односно 6 јединица, 2 тима и 101 повјереник, док број предузећа и установа од посебног значаја за цивилну заштиту износи 28.²³ Ипак, како због утицаја економске кризе привредни амбијент још увијек није повољан, он не може значајније дјеловати на развој система заштите и спасавања, те већина предузећа и установа нису у могућности да сами значајније суфинансирају превентивне активности из њихове дјелатности и улажу у опрему за спровођење заштите и спасавања.

У погледу кадровске и материјално-техничке опремљености, можемо констатовати како постоји потребе за попуњавањем одређеним кадровима, иако кадровско и бројчано стање структура тренутно задовољава потребе система заштите и спасавања. С друге стране, попуњеност опремом и материјално-техничким средствима, осим јединице ЦЗ-а за заштиту од пожара, није на задовољавајућем нивоу.

Међутим, без обзира на наведене тешкоће, стање функционалности и ефикасности система заштите и спасавања је задовољавајуће с обзиром на то да је успостављена добра координација и комуникација унутар субјеката која представља солидну основу која омогућава коонтинуирану дограду и побољшање у наредном периоду, зависно од економских могућности.

Невладин сектор

Педесет и двије невладине организације, тренутно регистроване на подручју општине, покривају скоро све сегменте друштвеног развоја: од заступања дјечијих и омладинских интереса, избјеглих и расељених лица, ратних војних инвалида, инвалида рада, борачких категорија, жена, организација која се баве културом, хуманитарним радом, пољопривредом и сл. Иако је на подручју општине Нови Град од 2010. године број невладиних организација порастао за чак 22, број оних које активно дјелују је много мањи, те их претежно карактерше низак ниво међусобне повезаности и недовољна координација са јавним институцијама.

Велика зависност од буџетске подршке локалних извора финансирања додатно утиче на њихову функционалност и слабе ефекте заступања предметних категорија. Ово је прије свега било изражено кроз имплементацији ЛОД III пројекта у 2013. години, гдје су локалне организације показале слабе капацитете за израду и имплементацију пројеката према страним донаторима.

Иако је на подручју општине Нови Град регистрован завидан број невладиних организација, многе од њих нису активне, веома су зависне од финансирања из локалног буџета, те немају развијене ни људске ни материјалне капацитете.

Стратешки изазов: Како ојачати цивилно друштво као функционалног партнера јавном и приватном сектору.

Инфраструктура, комуналне и административне услуге

Просторно-планска документација

Просторно-планска документација је веома важан предуслов за ефикасно управљање простором односно уређење и кориштење простора и добара у простору. Ова документација разрађује и дефинише и утврђује границе грађевинског, пољопривредног и шумског

²³Годишњи извјештај о раду органа и службе цивилне заштите општине Нови Град за 2013. годину

земљишта и намјена површина за потребе становања, рада, рекреације, спорта, туризма и посебне намјене, заштићена подручја и заштитне зоне, зоне реконструкције и санације, саобраћајна, водна, енергетска и комунална инфраструктура и друштвена инфраструктура.

У претхоном периоду Општина Нови Град је значајне напоре уложила у развој и унапријеђење просторно-планске документације као један од предуслова развоја општине. 9 докумената је важећих, 9 је потребно ревидирати, док је још 2 документа потребно усвојити²⁴.

Саобраћајна инфраструктура

Укупна километража свих путева на подручју општине износи 509,62 км, од чега је 156,20 км некатегорисаних путева, 258,42 км локалних путева и 95 км магистралних и регионалних путева.²⁵ Према постојећој категоризацији, локални путеве се сврставају у асфалтиране (118,67), макадеме (288,85) и земљане путеве (7,10км) у које је у последње три године инвестирано – 1.030.211,36 КМ за локалне сеоске путеве, 642.495,92, 92 КМ за споредне градске улице и 942.690,11 КМ за главну градску улицу.

Одржавање путева и улица се врши према ПЛАН-у одржавања и заштите локалних и некатегорисаних путева и улица на подручју општине, а које усваја Скупштина општине Нови Град. У прву групу приоритета за одржавање спадају локални путеве који служе за одвијање аутобусног саобраћаја, док другу групу приоритета чине остали јавни путеве и некатегорисани путеве.

Зимско одржавање улица и путева се врши у зависности да ли су путеве првог приоритета (дужине 80,5км - путни правци којима се крећу аутобуси), путеве другог приоритета (дужине 163км - зависно од потреба и расположивих капацитета механизације) и путеве које чисте мјештани властитом механизацијом уз накнаду погонског горива од стране Општинске управе Нови Град (дужине 189км).

Стање хоризонталне и вертикалне сигнализације врши се на основу Закона о безбједности саобраћаја и насталих измјена и допуна, као и према потребама на терену (измјенама старих и дотрајалих знакова, постављање нових знакова).

Електроенергетска мрежа

Електро - дистрибутивна мрежа на подручју општине износи 2.079,3 км од чега је на високом напону 579,5 км а на ниском напону 1.499,8 км. На мрежу је прикључено 13.906 потрошача од чега 13.025 домаћинства²⁶. У периоду од 2009. до 2013. године изграђено је чак 779 км дистрибутивне мреже, што је додатно повећало број корисника за 269.

Континуирано се врше улагања у изградњу и санацију инфраструктуре електро мреже тако да се укупна ситуација везана за квалитет и континуитет испоруке електричне енергије потрошачима може оцијенити као веома задовољавајућа. У прилог овој чињеници иде и то да је РЈ „Електродистрибуција Нови Град“, у 2013. години завршила радове, а у току су и завршне припреме за прелазак **градског подручја и приградских насеља са 10-киловолтног на 20-киловолтно напајање**. На овај начин ће бити обезбијеђено сигурније и квалитетније напајање електричном енергијом и смањени губици, односно комплетна електро мрежа на градском подручју ће бити стабилнија.

²⁴Одјељење за просторно уређење и стамбено комуналне послове

²⁵ Подаци одјељења за просторно уређење и стамбено-комуналне послове, 2013.године

²⁶Електрокрајина а.д. Бања Лука, РЈ „Електродистрибуција“ Нови Град, 2013.год

Комунална инфраструктура

Услуге снабдјевања становништва питком водом и одводње отпадних вода из домаћинства врши КП „Водовод и канализација Нови Град“. А.Д. Грађани се водом снабдјевају са 4.777 прикључака, 99.000 метара примарних и секундарних цјевовода и 23.000 метара прикључног цјевовода. Покривеност градског становништва **организованим водоснабдјевањем** износи 98% док је укупна покривеност становништва општине организованим водоснабдјевањем око 49% , што је у односу на 2009. повећање покривености за 37% или око 5.500 становника²⁷.

Снабдјевеност потрошача у граду је континуирана током читаве године, гдје се прекиди дешавају у кратким временским интервалима за вријеме отклањања кварова на цјевоводима. Квалитет воде у градском систему задовољава прописе о квалитети воде по питању хемијске и бактериолошке исправности.

Одводња отпадних вода се врши канализационим системом мјешовитог типа укупне дужине 17.195,35 метара који покрива површину од 216,83 ха или приближно 90% градског подручја. На канализациону мрежу је прикључено 3.148 корисника²⁸.

С обзиром на то да не постоји систем прочишћавања отпадних вода, вода се без пречишћавања директно испушта у водотоке ријека Уна и Сане. Тако канализационе цјевоводе кућних прикључака одржавају власници прикључака, док рурални дио општине као и око 30% градског становништва за прикупљање отпадних вода користи непрописно изграђене септичке јаме, чији се садржаји инфилтрирају у подземне воде или се директно упуштају у притоке ријека Уне и Сане или саме ријеке Уну и Сану. Поједине дионице канализационог цјевовода због своје старости и дугог периода експлоатације су претрпиле одређена оштећења, те долази до честог зачепљења колекторског цјевовода на тим дионицама. Настала оштећења на канализационим цјевоводима углавном се одмах отклањају и у хитном поступку рјешавају.

Услуге **прикупљања, одвоза, обраде и депоновања комуналног чврстог отпада** на подручју Општине Нови Град врши КП „Комус“ А.Д. Укупан број корисника услуга износи 5.151 од чега је 3.250 домаћинства, 361 објекат колективног становања и 510 обртника, привредника и јавних установа.

На подручју општине отпад се одвози готово у цјелости са урбаног подручја, док је укупна покривеност територије општине услугама одвоза отпада 77% што представља повећање од 40% или 6.355 становника у поређењу са 2009. годином²⁹.

Депоновање комуналног отпада се врши на депонији у насељу Шућа чија је укупна површина 22.700 м² која је лоцирана 3 км од града узводно уз ријеку Сану.

Опремљеност КП „Комус“ у 2013. години се значајно побољшала набавком камиона за прикупљање отпада, контејнера и кантих за домаћинства чиме је прикупљање отпада проширено на руралне дијелове општине - Сводна, Благај, Рудице, Блатна и Агићи. Током 2013. године значајно је побољшана и ситуација везана за дивља одлагалишта отпада уклањасем и санацијом 25 регистрованих дивљих депонија односно око 750 м³ отпада.

У периоду од 2010. године евидентно је значајно унапријеђење комуналне инфраструктуре са повећаним обухватом руралног становништва. Комунална инфраструктура се редовно одржава а њени садашњи капацитети у великој мјери задовољавају потребе становништва.

Пажњу у наредном периоду треба прије свега усмјерити на даљње проширење комуналне инфраструктуре на рурална подручја општине, али и развијање система пречишћавања отпадних вода а што и јесте један од приоритета Општине Нови Град.

Стратешки изазов: Како развити комуналну инфраструктуру која ће у потпуности задовољити потребе становништва са ефектом на кориштење привредних и природних потенцијала поштујући високе стандарде у заштити животне средине.

Стање административних услуга локалне самоуправе

Грађанима Општине Нови Град на располагању је Општинска управа коју сачињавају 5 одјељења и 2 самостална одсјека: Одјељење за општу управу, Одјељење за буџет и финансије, Одјељење за привреду и пољопривреду, Одјељење за друштвене дјелатности, Одјељење за просторно уређење и стамбено-комуналне послове, Одсјек за инспекцијске послове и комуналну полицију и Одсјек за јавне набавке, инвестиције и надзор.

Као посебан облик непосредног учешћа грађана у локалној самоуправи, формирање мјесних заједница у Општини Нови Град је започело у мају 2011. године, када је Скупштина општине Нови Град донијела Одлуку о мјесним заједницама на подручју општине Нови Град, и то: Жуљевица, Деветаци, В.Рујишка, М.Н.Рујишка, Благај, Равнице, Доњи Агићи, Радомировац, Блатна, Пољавнице, Сводна, Рудице, Добрљин и Нови Град. Савјети мјесних заједница се састоје од предсједника, замјеника предсједника, чланова и њихових замјеника. Од укупно 176 грађана/ки који се налазе у 14 савјета мјесних заједница, свега је 16 жена, односно 9%. За предсједника мјесне заједнице није изабрана нити једна жена, највећи број изабраних жена има улогу замјеника члана, затим члана мјесне заједнице, док само три жене обављају функцију замјеника предсједника мјесне заједнице.

Општина Нови Град, заједно са још четири општине у Републици Српској 2007. године је приступила реализацији пројекта успостављања система управљања квалитетом по захтјевима међународног стандарда ИСО 9001/2000. Успостављање система ИСО 9001/2000 била је стратешка одлука општине Нови Град, која је нашим грађанима, корисницима услуга Општинске административне службе, омогућила кориштење достигнутог нивоа квалитета услуга али и њихово стално унапређење.

Општина Нови Град потписала је дана 07.04.2009. године Споразум са Међународном финансијском корпорацијом (ИФЦ) – групацијом Свјетске банке, којим је предвиђено провођење пројекта "Јачање конкурентности на локалном нивоу". Овим споразумом Општина Нови Град се обавезала провести реформу свих административних поступака које у свом раду примјењује Административна служба, а све у циљу креирања повољнијег пословног амбијента у општини путем смањивања трошкова и ризика пословања и поједностављења поступка подношења захтјева и добијања потребних рјешења, одобрења, сагласности и слично. Начелник општине је даље донио одлуку о рационализацији поступања по поднесеним захтјевима, којим је утврдио оптималне рокове за обраду и рјешавање предмета као и Правилник о начину рада и поступања по формалним захтјевима којим је утврдио правила рада и поступања по формалним захтјевима, као и роковима за обраду, преглед и рјешавање предмета у свакој организационој јединици Административне службе. Овим Правилником су обавезани сви запослени у Административној служби да поштују утврђене рокове који су у правилу краћи од рокова прописаних појединачним законима односно Законом о општем управном поступку.

Општина Нови Град је постигла значајан напредак у своме осавремењавању с циљем унапријеђења услуга грађанима. Поред значајног напретка потребна су даљња унапријеђења у области односа са јавности, менаџменту људских ресурса као и креирању и вођењу база података како би се у највишој могућој мјери оптимализовале услуге административне службе.

Стратешки изазов: Како створити савремену административну службу базирану на европским стандардима која је у функцији грађана и локалног економског развоја.

Анализа буџета

Буџетска средства општине Нови Град су имала значајну тенденцију раста до 2011. године када су укупна остварена буџетска средства износила 10.727.261,00 КМ, односно 15% виша у односу на 2013. годину.

Графикон бр. 12: Упоредни приказ буџетских средстава и буџетске потрошње³⁰

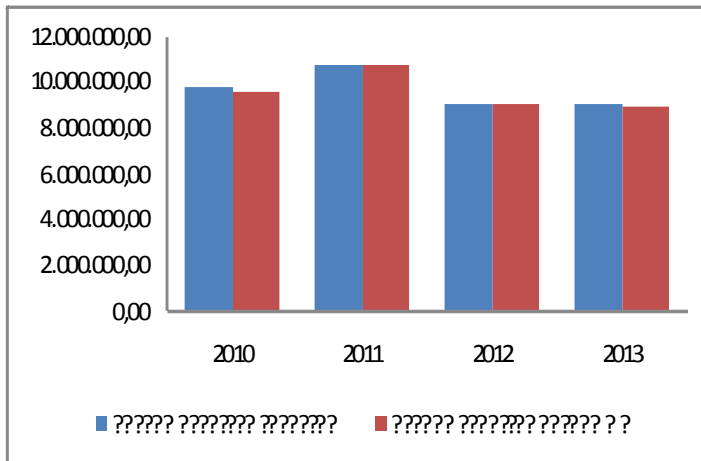

У групу пореских прихода, приходи од индиректних пореза дозначених од Управе за индиректно опорезивање БиХ чине 79,50%, а у укупним буџетским средствима исти учествују са 55,88%.

С тим у вези, порески приходи су имали константан раст до 2011. године, а од 2011. године евидентан је пад прихода остварених по овом основу и то у 2012. години је остварено мање за 1,11% у односу на 2011. годину, а у 2013. години мање за

9,9% у односу на 2011.годину. Тренд пада остваривања прихода од индиректних пореза настављен је као последица смањења увоза и смањења обима потрошње грађана.

Редовни приходи општине (порески и непорески) у 2013. години остварени су у висини од 7.540.291,00 КМ, док су у 2012. години исти остварени у висини од 7.958.873,00 КМ. Општински приходи на чије извршење општина нема директан утицај, у 2013. години су остварени у висини од 6.279.436,00 КМ и мањи су за 6,67% у односу на 2012. годину. Непорески приходи на чије извршење општина има дјеломичан утицај, у 2013. годину су остварени у висини од 1.260,856,00 КМ или 2,49% више у односу на 2012. годину.

Ако из укупних буџетских средстава остварених у 2013. години изузмемо кредитна средства и неутрошена намјенска средства ранијих година, добијемо да је у 2013. години остварено 8.555.746,00 КМ буџетских средстава, односно прихода и примитака, док је по истом основу у 2012. години остварено 2,84% више.

Заштита животне средине

На подручју општине Нови Град не постоје индустријски капацитети који би утицали на загађење ваздуха, те као извори загађења ваздуха се могу навести тек мање котловнице и индивидуална ложишта у домаћинствима, аутомобилски издувни гасови, постројења за сепарацију камених агрегата и дивље депоније.

Већина водотока на подручју општине Нови Град је изложена сталном загађењу од стране комуналних отпадних вода те утицају неконтролисаног одлагања смећа. Не постоје

³⁰ Извјештај о извршењу буџета општине Нови Град за период 01.01.-21.12.2013.год

пречистачи отпадних вода и оне директно отичу у водотоке. Већина руралних насеља не посједује системе за одводњу отпадних воде па се ове воде одлажу системима септичких јама или се директно испуштају у водотоке. Главни извори угрожавања Изворишта питке воде су дивље депоније и неконтролисана сјеча шуме. Иако постоје елементи који утичу на угрожавање водотока и изворишта питке воде може се констатовати да локални водни ресурси нису угрожени у значајнијој мјери та је квалитет овога ресурса веома добар.

Квалитет воде за пиће је добар по мјесечним бактериолошким и хемијским анализама воде али велики проблем представља застарио водоводни систем те велики губици на водоводној мрежи. Ово се односи на урбано подручје општине док је ситуација у руралним срединама углавном ван контроле и нема хемијске и бактериолошке анализе а чишћења сеоских базена и филтрирања воде су нередовна и ријетка.

Општина Нови Град располаже значајним шумским фондом. Утицај човјека на шуме се огледа у непланској сјечи, кориштењу дрвета за огријев, планској али прекомјерној сјечи као крчењу шума и претварању у пољопривредно земљиште. Стање шумског фонда на подручју општине упркос неведеним појава је у солидном стању прије свега захваљујући шумским газдинствима која раде на повећању стабилности шумских екосистема, санирању негативних утицаја на шуме те провођење мониторинга и надзора у овој области.

Општина Нови Град располаже и са значајним ресурсима пољопривредног земљишта и земљишта за друге врсте намјене као што је грађевинско земљиште. Проблем загађивања земљишта уношењем различитих материја у земљиште као што су пестициди, хербициди, комуналне и индустријске отпадне воде у тренутним омјерима не представља значајнију пријетњу за квалитет земљишта и здравље људи.

Одлагање отпада у Новом Граду се врши на локалној депонији и њен вијек кориштења продужен је за наредних 25 година. Оно што забрињава јесте да се налази у непосредној близини ријеке Сане. Значајан проблем представљају дивље депоније које се неријетко налазе у близини изворишта и водотока. Главни разлози настајања дивљих депонија јесу непостојање одвоза смећа из руралних дијелова општине те недостатак културе и ниског нивоа еколошке свијести грађана. Отпад на подручју општине Нови Град се не селекује нити постоји рециклажа отпада.

Узимајући у обзир удио асфалтираних путева у укупној дужини путева на подручју општине Нови Град може се констатовати да је саобраћајна инфраструктура на подручју општине једна од бољих у Републици Српској. Магистрални пут М14 пролази кроз општинско средиште и тиме ствара буку и долази до онечишћавања ваздуха. Мада у мањој мјери, бесправна градња је присутна на подручју општине.

Извори буке на подручју општине Нови Град су углавном саобраћај и угоститељски објекти. Зелене површине у градском дијелу општине су у релативном добром стању а бриго о њима води комунално предузеће „Комус“.

Општина Нови Град располаже значајним културно-историјским наслијеђем које није довољно истражено нити систематизовано. У посљедње вријеме се почиње давати више пажње њиховој ревитализацији и изради планова за њихову валоризацију. Природно наслијеђе и ресурси представљају велико богатство општине те се приступило планирању у циљу њихове експлоатације кроз планирање интегрисаног туристичког производа општине Нови Град.

У циљу функционалног управљања простором потребна је адекватна планска документација на нивоу општине. Одређен дио ове документације постоји а општинске власти препознајући значај ове документације константо раде на њеној изради у циљу њеног употпуњавања и финализације.

На подручју општине Нови Град постоје одређени извори загађења који неповољно утичу на животну средину али су мањег интензитета и не представљају опасност за здравље људи и природне ресурсе. Иако тренутно не постоји већа опасност од угрожавања животне средине и нарушавања еколошке равнотеже потребно ја да се унаприједи област заштите животне средине прије свега у области заштите водотока и изворишта питке воде, санацији дивљих депонија као и развоју свијести становништва о заштити животне средине.

Стратешки изазов: Како очувати еколошки здраву животну средину и природну равнотежу у циљу очувања здравља становништва и развоја туризма на подручју општине Нови Град.

3.2. Стратешко фокусирање

3.2.1. SWOT анализа општине Нови Град

SWOT анализа представља мост између садашњег стања, које је утврђено анализом, и жељеног будућег стања које се дефинише стратешким планом развоја. Овај концепт нам даје систематску анализу пријетњи и прилика, као и њихово усаглашавање са јаким и slabим странама општине. SWOT анализа обезбјеђује информације корисне за усклађивање општинских капацитета и способности са окружењем у којем општина дјелује.

Снаге	Слабости
<ul style="list-style-type: none"> ➤ Подручје богато рудама, хидрографским потенцијалом (двје ријеке) и шумама • Повољан географски положај, комуникацијска увезаност магистралним путем, жељезницом и близина регионалних центара и ентитетске границе • Развијена друштвена инфраструктура прилагођена потребама становништва • Значајан напредак у развоју комуналне инфраструктуре и услуга у руралном и урбаном дијелу општине • Организован систем прикупљања и одвоза отпада • Отвореност локалних власти за сарадњу • Знатно унапређење у погледу доступности и квалитета пружања административних услуга 	<ul style="list-style-type: none"> • Непостојање туристичке инфраструктуре и недовољни капацитети супраструктуре • Негативан природни прираштај и одлив младих • Висока стопа незапослености, велики процент дугорочно незапослених • Изражена јавна потрошња • Непостојање кључник просторно-планских документата • Непостојање већих привредних субјеката као носиоца локалног економског развоја • Ограничени финансијски локални ресурси усмјерени у развој • Екстензивна пољопривредна производња • Одсуство активности на промоцији локалних ресурса и капацитета, слабо искориштени медијски потенцијали • Непостојање сарадње и усклађености потреба између школства, привреде и културе • Све више социјално угрожених

<ul style="list-style-type: none"> • Значајан инвестициони потенцијал у области индустрије и туризма • Повољни услови за развој пољопривреде • Еколошки очувана средина • Споменичка грађа и музејска грађа: Вијећница, споменици на подручју општине, музејска грађа Завичајног музеја • Успостављен систем средњорочног и дугорочног планирања и праћења имплементација стратешких докумената • Развијен систем прикупљања, размјене и анализе социоекономских података за управљање локалним развојем • Значајан напредак у просторно-планској документацији • Развијеност спорта на подручју општине • Добра сарадња ентитетског и локалног нивоавласти 	<ul style="list-style-type: none"> • Неразвијено цивилно друштво • Затварање граничног прелаза у Новом Граду за теретни саобраћај
Прилике	Пријетње
<ul style="list-style-type: none"> • Сарадња са дијаспором и кориштење њеног знања, информација и капацитета • Близина и доступност високошколских образовних институција • Распољивост међународних фондова и фондова виших нивоа власти • Партнерство јавног и приватног сектора • Развој туризма интегрисањем свих туристичких потенцијала • Креирање пословног амбијента за домаће и стране инвеститоре (индустријске зоне) • Улагање у рурални развој са посебним акцентом на пољопривредну производњу • Могућност организовања пољопривредних произвођача кроз задругарство • Реализација концепта цјеложивотног 	<ul style="list-style-type: none"> • Свијест под утицајем старог система • Неусклађеност школског система са захтјевима у привреди • Глобална економска криза • Нелојална конкуренција • Депопулација и старење становништва • Одлив младе висококвалификоване радне снаге • Слаби капацитети за кориштење средстава из предприсупних фондова ЕУ • Мања доступност међународних фондова за организације просјечног капацитета • Константна политичка превирања на нивоу БиХ • Спор процес прилагођавања стандардима ЕУ • Нефункционалност генералног институционалног оквира за подршку развоја приватног сектора (Република Српска-држава Бих) • Честе измјене републичког правилника за подстицај у пољопривредној

<p>учења, раста улагања у обуку и образовање</p> <ul style="list-style-type: none"> • Обнова пословне сарадње са државама регије • Стабилна политичка ситуација ентитета РС • Улазак Хрватске у ЕУ • Либерализација визног режима 	<p>производњи (када се укину или смање подстицаји пољопривредници престају са производњом)</p>
---	--

Најважније снаге које општини Нови Град пружају конкурентску предност и основу за будући развој су њени природни потенцијали, повољан геостратешки положај којег прати добра комуникацијска повезаност са већим регионалним центрима, развијена друштвена инфраструктура прилагођена потребама становништва, отвореност локалних власти за сарадњу, знатно унапређено пружање административних услуга, значајан инвестициони потенцијал у области индустрије и туризма, повољни услови за развој пољопривреде, као и еколошки здрава и очувана средина са богатим културно-историјским наслеђејем. Поред тога, значајан напредак је постигнут и у развоју комуналне инфраструктуре, како у урбаном тако и у руралном дијелу општине, као и у изради просторно-планских и стратешких докумената, као што су План управљања чврстим отпадом општине Нови Град, Стратешки план у области вода и заштите животне средине, Стратегија комуникације, Студија изводљивости за Индустријску зону Пољавнице, Регулациони план посебног подручја „Бања Љешљани“, Регулациони план за Индустријску зону Пољавнице и Регулациони план „Центар Б“.

С друге стране, најважније слабости које представљају препреку за даљи развој општине су негативан природни прираштај, висока стопа незапослености, неразвијено цивилно друштво, непостојање већих привредних субјеката као носилаца локалног развоја, екстензивна пољопривредна производња, непостојање туристичке инфраструктуре и недовољни капацитети супраструктуре, велика јавна потрошња, одсуство активности на промоцији локалних ресурса и капацитета, те још увијек непостојање кључних просторно-планских докумената. Ове слабости би требало минимализовати или, ако је могуће, потпуно елиминисати, како би се конкурентске предности искористиле на најбољи могући начин.

Најважније прилике, које омогућавају и олакшавају реализацију развоја конкурентских предности општине Нови Град су расположиви међународни фондови и фондови виших нивоа власти, близина државне границе са Републиком Хрватском те њен улазак у ЕУ, дијаспора и њено знање и информације, развој туризма интегрисањем свих туристичких потенцијала као и значајна улагања у пољопривредну производњу. Ове, као и друге прилике би требало максимално искористити како би се конкурентске предности искористиле на најбољи могући начин.

Највеће препознате пријетње које долазе из окружења су депопулација становништва, одлазак младе висококвалификоване радне снаге, свијест под утицајем старог система, глобална економска криза, константна политичка превирања на нивоу БиХ којег прате спор процес прилагођавања стандардима ЕУ и слаби капацитети за кориштење средстава из предприступних фондова ЕУ.

3.2.2. Стратешки фокус општине Нови Град

1. *Како географско комуникациони положај и постојеће природне ресурсе искористити за развој локалне економије?*

На основу социо-економске и SWOT анализе, дошло се до закључка да основни правци будућег економског развоја општине Нови Град треба да се заснивају на предностима које пружа повољан географски положај општине и богатство природних ресурса. Близина великих административних центара, као потенцијалних потрошача и добра комуникациона повезаност са њима, је предност која није довољно искориштена. С обзиром на постојеће капацитете и потенцијале, економски развој треба да се заснива на развоју малих и средњих предузећа (индустрија), пољопривреде и туризма.

Велики недостатак локалне привреде представља неконкурентна радна снага, као и неконкурентност локалних предузећа у региону, прије свега због слабе међусобне повезаности и ниског степена финализације производа. Системска подршка која се огледа кроз одређене олакшице за покретање и развој привредних активности попут подстицаја за запошљавање, продаје земљишта под повољним условима, скраћеним и убрзаним процедурама и промоцији, у протеклом периоду није остварила значајније резултате. Разлог томе се свакако може пронаћи у ефектима глобалне економске кризе која је резултирала смањеним обимом привредне активности како у регији, тако и у општини Нови Град. Како би се додатно унаприједили услови за развој привредних активности, у наредном периоду је неопходно пронаћи иновативна рјешења која ће резултирати повећањем привредних активности и повећању броја запослених у индустрији.

Анализа података је показала да највише услова за развој у сектору пољопривреде има сточарство, и то производња млијека и узгој телади, али и пластеничка производња која је у протеклим годинама забиљежила значајан раст. Потребно је да се кроз општинске подстицаје настави са унапређењем постојећих капацитета у пољопривредној производњи, како би ове дјелатности постале окосницом развоја како пољопривреде, тако и локалне привреде у цјелини. С тим у вези, неопходно је наставити са улагањем у рурални развој, односно унапређење комуналне и друштвене инфраструктуре као основе за даље побољшање привредног и друштвеног живота, како у руралним тако и у урбаним дијеловима општине.

Богатство природних и антропогених потенцијала општине представља добру полазну основу за креирање и развој неколико сектора туризма, као једне од привредних грана општине. Иако је евидентан значајан напредак у развоју културног садржаја и пратеће инфраструктуре, још увијек је евидентан недостатак супраструктуре, институционалног оквира за развој туризма и његову валоризацију. Овдје се прије свега мисли на велики број традиционалних манифестација и обнову и изградњу инфраструктурних капацитета, попут Вијећнице, Спортско-рекреативног центра, Галерије и градске бине, које су значајно допринијеле стварању услова за развој туризма. С друге стране, непостојање систематског приступа проблемима у туризму, попут институционалне подршке, планова развоја туризма, како и извора финансирања за ове намјене, у великој мјери отежава како индивидуалне, тако и системске иницијативе за покретање активности у области туризма.

2. *Како унаприједити друштвени живот и створити услове за задржавање младог становништва ?*

Поред стварања економске сигурности и осигуравања радних мјеста, друштвени живот је један од најважнијих фактора за развој једне заједнице, а који у великој мјери утиче на задржавање младог становништва. Иако је негативан природни прираштај један од највећих проблема када је ријеч о подмлађивању становништва, због глобалних трендова и неадекватна и неефикасне подршке виших нивоа власти, локална заједница је у великој мјери онемогућена за дјеловање у овој области. Структура и обим постојећих мјера свакако имају више симболичан карактер, него што доприносе суштинском рјешавању проблема. С тим у вези, поред развоја локалне економије, као основног фактора, у наредном периоду је неопходан фокус на даљни развој друштвених активности у локалној заједници, како урбаним тако и руралним дијеловима, а у циљу задржавања младих и подмлађивања заједнице. Развој спорта, културе, креативних програма за становништво, унапређење формалних и неформалних видова образовања за младе, само су неке од активности које је неопходно интензивирати у циљу постизања жељених ефеката.

3. *Како ојачати цивилно друштво као функционалног партнера јавном и приватном сектору?*

Иако је број невладиних организација у последње вријеме значајно порастао, највећи број њих је и даље пасиван, обим активности је остао на истом нивоу, док многе од њих и даље зависе искључиво од финансирања из општинског буџета. Њихови материјални и људски капацитети су веома неразвијени што онемогућава њихов самосталан рад и остваривање статутима дефинисаних циљева.

С друге стране, као примјер побољшаног учешћа грађана у процесима доношења одлука, у претходном периоду истиче се формирање мјесних заједница, као јединица територијалне организације на нивоу општине. Дјелујући као неформална тијела, грађани су добили могућност да преко својих изабраних представника директно и индиректно учествују у процесу доношења одлука и праваца развоја својих заједница. Ипак, и поред могућности дјеловања МЗ, значајну препреку у њиховом раду представља недостатак функционалног простора за рад, као и материјална опремљеност.

У циљу превазилажења наведених проблема, додатну пажњу је потребно усмјрити на јачање како невладиног сектора, тако и мјесних заједница, што подразумева унапређење техничких, људских и оперативних капацитета потребних за њихово оснаживање и профилисања као функционалног партнера јавном и приватном сектору.

4. *Како успоставити систем ефикасног управљања простором који не нарушава еколошку равнотежу?*

Поред економски и друштвено развијене заједнице, Нови Град је потребно уредити и као мјесто са естетско лијепим и функционално уређеним простором. Да би се постигао жељени циљ потребно је прије свега донијети подзаконске акте који би регулисали ову област, а нарочито оне који регулишу грађење и заштиту природних добара. У циљу успостављања ефикасног управљања простором потребно је развијати просторно-планску документацију у складу са највишим стандардима заштите и очувања животне средине и природног амбијента.

Упоредо са наведеним, неопходно је наставити са развојем комуналне инфраструктуре на подручју цијеле општине, а која подразумијева водовод, канализацију, путну инфраструктуру и прикупљање и одвоз отпада.

3.3. Визија и стратешки циљеви развоја

Визијом и стратешким циљевима обликују се намјеравана конкурентска позиција, у којој је уграђен принцип стварања и одржавања конкурентске предности, и заједничка перспектива, у којој је уграђен принцип одрживости. Стратешки циљеви представљају прву трансформацију визије развоја. С друге стране, ови циљеви имају упориште у дефинисаним стратешким фокусима као финалном резултату спроведене социо-економске и SWOT анализе. Тако заснованим и дефинисаним стратешким циљевима оцртавају се главни правци и очекивани домети трансформације општине Нови Град као цјелине.



Стратешки циљ (СЦ) 1: „Развијена локална економија која се базира на конкурентним привредним субјектима, интегрисаном туристичком производу и интензивној тржишно оријентисаној пољопривредној производњи базираној на примјени напредних достигнућа.“

Основу развоја сваке локалне заједнице чини њена јака привреда. Ово се може постићи само стварањем нових радних мјеста и остваривањем већег дохотка који би се стварао али и остајао на подручју општине.

Када говоримо о повећању конкурентности локалних проивредних субјеката, првенствено мислимо на јачање капацитета постојећих предузећа у смислу повећања обима производње, вишег степена финализације производа, али и на међусобно повезивање истих или сличних производних програма у циљу заједничког наступа на тржишту.

Велики потенцијали за економски развој леже и у веома повољним условима за пољопривредну производњу прије свега производњу млијека, воћарство и пластеничку производњу. Основни проблем локалних пољопривредних произвођача лежи у чињеници да се производе мале количине производа који углавном служе за задовољавање личних потреба произвођача. Пољопривредна производња није тржишно оријентисана осим производње млијека и дјеломично производње воћа и поврћа у пластеницима. Основни проблем представљају слаби произвођачки капацитети, уситњено земљиште, слаба едукованост произвођача као и непостојање организованог откупа већине пољопривредних производа. У циљу подстицања тржишно оријентисане пољопривредне производње потребно је наставити са подстицањем развоја породичних фарми за производњу млијека, повећање засада под воћем те подстицати даљи развој пластеничке производње. Такођер, потребно је да се развију откупљивачки и прерађивачки капацитети постојећих пољопривредних задруга како би се могао гарантовати откуп пољопривредних производа као основа за даљи развој пољопривреде на подручју општине Нови Град.

С обзиром на постојеће природне и антропогене потенцијале, општина има значајне капацитете за развој туризма. Имајући у виду да у протеклом периоду није било значајних улагања у ову грану привреде, осим у помоћну туристичку инфраструктуру, потребно је да се покрену активности на систематском и стратешком приступу развоја туризма. На овај начин, са већ постојећим потенцијалима, би били створени услови за остваривање економске користи путем културног, спортског, ловног, роболовног као и сеоског туризма.

За реализацију овог стратешког циља дефинисани су следећи оперативни циљеви:

- ОЦ 1.1. „Створена институционална база и обезбјеђени услови за подршку постојећим привредним субјектима и привлачење нових инвестиција до краја 2015. године“
- ОЦ 1.2. „Одржив рурални развој са интензивном тржишно оријентисаном пољопривредном производњом до краја 2015. године“
- ОЦ 1.3. „Организован сектор туризма са изграђеном савременом туристичком инфраструктуром и искориштеним капацитетима супраструктуре до краја 2015. године“

Стратешки циљ (СЦ) 2: „Подмлађена и напредна заједница која својим инспиративним амбијентом привлачи младе и образоване људе и води бригу о угроженим категоријама становништва.“

Социо-економска анализа је показала да велики проблем општине представља одлив младог становништва и висока стопа негативног природног прираштаја што доводи до старења становништва. Младо становништво са подручја општине углавном одлази због школовања или запослења, док они који се одлуче за останак се суочавају са егзистенцијалним проблемима што увелико онемогућава заснивање породице и рађање дјете.

Подмлађивање локалне заједнице једино је могуће путем стварања услова за останак, прије свега – стварањем нових радних мјеста (прилагођено образовном нивоу и квалификационој структури) и друштвене подршке породици у смислу квалитетнијег образовања, здравствене и социјалне заштите, културних, спортских и других сегмената друштвеног живота.

Свака напредна заједница такође мора да води бригу и о угроженим категоријама свога становништва. Због тенденције старења становништва и растуће незапослености све су већи захтјеви за социјалним давањима. Ово је сегмент који захтјева шири друштвени ангажман не

само кроз издвајања из буџета и мрежу постојећих јавних установа, него и сензиблизирањем јавности по овом питању у циљу координисаног дјеловања на подизању социјалног стандарда кроз програме запошљавања и samozapoшљавања и помоћи социјално угроженим категоријама становништва.

За реализацију овог стратешког циља дефинисани су следећи оперативни циљеви:

- ОЦ 2.1. „Створени бољи услови у предшколском и школском образовању и средњошколски образовни профили усклађени са потребама тржишта рада до краја 2015. године.“
- ОЦ 2.2. „Унапређена социјална сигурност становника с посебном бригом о угроженим групама становништва са циљем запошљавања 50 лица из угрожених категорија до краја 2015. године.“
- ОЦ 2.3. „Развијени креативни програми за анимирање становништва и створен повољан и стимулативан животни амбијент за млађу популацију до краја 2015. године.“

Стратешки циљ (СЦ) 3: „Јако цивилно друштво као партнер савременој локалној управи у развоју локалне заједнице.“

Цивилно друштво као друштво грађана који се активно и слободно ангажују у све сфере друштвеног дјеловања заједно са развијеном привредом представља окосницу напредне и развијене локалне заједнице. Проблем неразвијеног цивилног друштва је један од доминантијих, прије свега због свијести јавности која је још под утицајем претходног друштвено-политичког и економског система. Само развијено цивилно друштво може да буде функционалан партнер јавном и приватном сектору у развоју заједнице. У овоме смислу је потребно да се развије партнерство и да подстицај јачању и развоју невладиног сектора као најекспониранијем представнику цивилног друштва.

За реализацију овог стратешког циља дефинисани су следећи оперативни циљеви:

- ОЦ 3.1. „Савремена и ефикасна локална управа са јаким капацитетима за процесе интеграције у ЕУ до краја 2015. године.“
- ОЦ 3.2. „Омогућити организацијама цивилног друштва да преузму активнију улогу у друштвеном дијалогу, процесу реформи и доношења одлука на локалном нивоу до краја 2015. године.,,

Стратешки циљ (СЦ) 4: „Очувана културна и природна баштина, уређена инфраструктура и функционалан животни простор који се базирају на европским нормама за заштиту животне средине.“

Природни и антропогени потенцијали новоградске општине су дефинисани као једни од потенцијала економског развоја кроз форму туризма. Иако присутни, ови потенцијали захтјевају систематизацију у циљу њихове валоризације и заштите као значајног ресурса локалне заједнице. Овде прије свега мислимо на здраву природу али и антропогену односно културну баштину којом општина Нови Град обилује. Као што је важна економска сигурност грађана, од великог је значаја и инфраструктурни оквир у којем грађани живе. Уређена и функционална инфраструктура у служби функционалнијег и пријатнијег живота грађана су такође дефинисани као једни од приоритета социо-економске анализе. Наравно, све у складу са европским нормама за заштиту животне средине уколико желимо да постигнемо одрживи развој и наше потенцијале оставимо генерацијама које долазе.

За реализацију овог стратешког циља дефинисани су следећи оперативни циљеви:

- ОЦ 4.1. „Организованим водоснабдијевањем покривено 60% становника уз успостављање и провођење бољег система управљања локалним водоводима и заштита изворишта до краја 2015. године“
- ОЦ 4.2. „Организовано одвођење отпадних вода за најмање 30% становника у руралним срединама до краја 2015. године“
- ОЦ 4.3. „Израђена нова и ревидирана постојећа просторно-планска документација до краја 2015. године“
- ОЦ 4.4. „Уређено и функционално градско подручје као основа за квалитетан живот становника и развој туризма до краја 2015. године“
- ОЦ 4.5. „Ојачани институционални капацитети у области заштите околине и енергетске ефикасности уз укљученост грађана и заинтересованих страна, који ће реализовати најмање 7 пројеката из ових области до краја 2015. године“.

4. Секторски развојни планови**4.1. План локалног економског развоја****4.1.1. Секторско фокусирање****SWOT анализа економског развоја општине Нови Град**

Снаге	Слабости
<ul style="list-style-type: none"> • Подручје богато природним и антропогеним туристичким потенцијалом • Погранична општина коју карактерише добра комуникациона повезаност и близина већих регионалних центара, туристичких дестинација, аеродрома • Велике површине квалитетног обрадивог земљишта • Повољни агро-еколошки услови за развој воћарства и пластеничке производње • Традиција у сточарској производњи и постојећи ниво производње млијека • Добра мрежа локалних путева • Дефинисана индустријска зона са дјеломично развијеном инфраструктуром • Поједностављење и убрзане административне процедуре за регистрацију дјелатности • Општински подстицаји за пољопривредну производњу • Индустријска традиција као добра 	<ul style="list-style-type: none"> • Неконкурентна радна снага • Висока стопа незапослености • Недовољна промоција развојних потенцијала општине • Непостојање већих привредних субјеката као носиоца економског развоја • Неповезаност и слаба сарадња истих и сличних производних програма • Неискориштена пословна инфраструктура некадашњих предузећа након процеса приватизације • Ограничени властити финансијски ресурси усмјерени у развој • Уситњеност обрадивог земљишта • Уситњена пољопривредна производња и непостојање већих регистрованих тржишно оријентисаних пољопривредних произвођача • Недовољна едукованост пољопривредних произвођача • Интегрална воћарска производња на малим површинама • Неискориштени капацитети тржишта за производе из пластеничке производње • Непостојање организованог откупа и прерађивачких капацитета за

<p>полазна основа за развој дрвно-прерађивачке и текстилне индустрије</p> <ul style="list-style-type: none"> • Развијено задругарство • Близина прерађивачких капацитета других општина(Приједор, Дубица, Бања Лука). • Развијене транспортне услуге 	<p>пољопривредне производе</p> <ul style="list-style-type: none"> • Недовољно развијена туристичка супраструктура, инфраструктура и недефинисана визија развоја туризма • Непостојање квалификоване радне снаге за развој туризма • Мала способност привреде да апсорбује образовану и стручну радну снагу (недостатак квалитетних радних мјеста, доминантан број дипломираних економиста и правника у односу на техничке струке које се траже).
Прилике	Пријетње
<ul style="list-style-type: none"> • Близина ЕУ (европско тржиште, јефтинија радна снага од европског просјека) • Европски развојни фондови • Повољна кредитна средства ИРБ и развојни фондови на вишим нивоима власти • Јавно приватно партнерство • Потенцијали дијаспоре • Прекогранична и регионална сарадња 	<ul style="list-style-type: none"> • Споро усклађивање законске регулативе на државном нивоу са стандардима ЕУ • Одлив младе висококвалификоване радне снаге из БиХ • Посљедице свјетских економских поремећаја • Велика јавна потрошња на вишим нивоима власти у БиХ што утиче на мањи износ средстава за развој • Нелојална конкуренцијаи опасност од увоза јефтиније робе првенствено из ЕУ • Нестабилна политичка ситуација на нивоу државе БиХ • Низак ниво страних инвестиција • Рад на црно и низак квалитет радних мјеста (велика понуда радне снаге, несигурност и мала плата, непоштивања права радника) • Немогућност добијања финансијских средстава под повољним условима за покретање/оснивање предузећа (због високог ризика)

У погледу економског развоја, општина Нови Град посебну пажњу треба да посвети максимизирању својих најбитнијих снага које се прије свега односте на повољан геостратешки положај којег карактерише добра комуникацијска повезаност и близина

регионалних центара, постојећа локална предузећа, изразито повољни услови за пољопривредну производњу и богатство природним и антропогеним туристичким и привредним инвестиционим потенцијалима.

Са друге стране, општина треба да уложи напоре за минимизирање главних слабости и пријетњи које утичу на економски развој. Најбитније слабости су везане за непостојање већих привредних субјеката као носилаца развоја, неконкурентна радна снага која резултира високом стопом незапослености, уситњена пољопривредна производња коју прати недовољна едукација пољопривредних произвођача, недовољни капацитети туристичке инфраструктуре и супраструктуре, те лоша промоција развојних потенцијала општине.

4.1.2. Секторски/оперативни циљеви економског развоја

ОЦ 1.1. „Створена институционална база и обезбјеђени услови за подршку постојећим привредним субјектима и привлачење нових инвестиција до краја 2015. године“

ОЦ 1.2. „Одржив рурални развој са интензивном тржишно оријентисаном пољопривредном производњом до краја 2015. године“

ОЦ 1.3. „Организован сектор туризма са изграђеном савременом туристичком инфраструктуром и искориштени капацитети супраструктуре до краја 2015. године“

Циљеви економског развоја су у директној вези са три стратешка циља, али њихова реализација је у уској корелацији и са циљевима из области друштвеног развоја и заштите животне средине.

Секторски/оперативни циљ(ОЦ) 1.1. „Створена институционална база и обезбјеђени услови за подршку постојећим привредним субјектима и привлачење нових инвестиција до краја 2015. године“, доприноси реализацији два стратешка циља:

- СЦ 1. „Развијена локална економија која се базира на конкурентним привредним субјектима, интегрисаном туристичком производом и интензивној тржишно оријентисаној пољопривредној производњи базираној на примјени напредних достигнућа“
- СЦ 2. „Подмлађена и напредна заједница која својим инспиративним амбијентом привлачи младе и образоване људе и води бригу о угроженим категоријама становништва“

Овај секторски/оперативни циљ доприноси реализацији три оперативна циља друштвеног развоја:

- ОЦ 2.1. „Створени бољи услови у предшколском и школском образовању и средњошколски образовни профили усклађени са потребама тржишта рада до краја 2015. године“
- ОЦ 2.2. „Унапређена социјална сигурност становника с посебном бригом о угроженим групама становништва са циљем запошљавања 50 лица из угрожених категорија до краја 2015. године“
- ОЦ 3.1. „Савремена и ефикасна локална управа са јаким капацитетима за процесе интеграције у ЕУ до краја 2015. године“

Секторски/оперативни циљ (ОЦ) 1.2. „Одржив рурални развој са интензивном тржишно оријентисаном пољопривредном производњом до краја 2015. године“, доприноси реализацији три стратешка циља:

- СЦ 1. „Развијена локална економија која се базира на конкурентним привредним субјектима, интегрисаном туристичком производом и интензивној тржишно орјентисаној пољопривредној производњи базираној на примјени напредних достигнућа“
- СЦ 2. „Подмлађена и напредна заједница која својим инспиративним амбијентом привлачи младе и образоване људе и води бригу о угроженим категоријама становништва“
- СЦ 4. „Очувана културно-историјска и природна баштина, уређена инфраструктура и функционалан животни простор који се базирају на европским нормама за заштиту животне средине“

Овај секторски/оперативни циљ доприноси реализацији два оперативна циља друштвеног развоја и два оперативна циља из области заштите животне средине:

- ОЦ 2.2. „Унапређена социјална сигурност становника с посебном бригом о угроженим групама становништва са циљем запошљавања 50 лица из угрожених категорија до краја 2015. године“
- ОЦ 3.1. „Савремена и ефикасна локална управа са јаким капацитетима за процесе интеграције у ЕУ до краја 2015. године.“
- ОЦ 4.1. „Организованим водоснабдијевањем покривено 60% становника уз успостављање и провођење бољег система управљања локалним водоводима и заштита изворишта до краја 2015. године“
- ОЦ 4.2. „Организовано одвођење отпадних вода за најмање 30% становника у руралним срединама до краја 2015. године“

Секторски/оперативни циљ (ОЦ) 1.3. „Организован сектор туризма са изграђеном савременом туристичком инфраструктуром и искориштени капацитети супраструктуре до краја 2015. године“, доприноси реализацији три стратешка циља:

- СЦ 1. „Развијена локална економија која се базира на конкурентним привредним субјектима, интегрисаном туристичком производом и интензивној тржишно орјентисаној пољопривредној производњи базираној на примјени напредних достигнућа“
- СЦ 2. „Подмлађена и напредна заједница која својим инспиративним амбијентом привлачи младе и образоване људе и води бригу о угроженим категоријама становништва“
- СЦ 3. „Очувана културно-историјска и природна баштина, уређена инфраструктура и функционалан животни простор који се базирају на европским нормама за заштиту животне средине“

Овај секторски/оперативни циљ доприноси реализацији два оперативна циља друштвеног развоја и једном оперативном циљу заштите животне средине:

- ОЦ 2.3. „Развијени креативни програми за анимирање становништва и створен повољан и стимулативан животни амбијент за млађу популацију до краја 2015. године“
- ОЦ 3.1. „Савремена и ефикасна локална управа са јаким капацитетима за процесе интеграције у ЕУ до краја 2015. године.“
- ОЦ 4.4. „Уређено и функционално градско подручје као основа за квалитетан живот становника и развој туризма до краја 2015. године“

Интеграција са стратешким документима виших нивоа

Секторски циљеви економског развоја општине Нови Град имају своје упориште у документима виших стратегија, планова и закона.

Стратегија развоја БиХ тако у оквиру стратешког циља који се односи на **конкурентност** предвиђа континуирано побољшавање продуктивности предузећа, те подршку кластерима и јачању ланаца вриједности, док је у оквиру стратешког циља који се односи на **запошљавање** предвиђен развој малих и средњи предузећа и отварање нових радних мјеста кроз развој инструмената финансијске подршке развоју МСП, финансијске подршке оснивању МСП, те подстицању развоја инкубатора.

У оквиру стратешког циља који се односи на **одрживи развој**, Стратегија развоја БиХ наводи потребу даљег развоја пољопривреде на бази кориштења природних конкуритивних предности те модернизације пољопривредне производње ради повећање њене ефикасности, конкурентности и концепта одрживог развоја руралног подручја, што је у складу са ЕУ политикама пољопривреде. С тим у вези се наводи потреба побољшања конкурентности у производњи, преради и трговини уз подизање нивоа квалитета и сигурности домаћих производа кроз:

- инвестиције у пољопривредна газдинства/организације и инвестиције у модернизацију постојећих и изградњу нових капацитета за прераду и дораду пољопривредних производа,
- уређење пољопривредног земљишта,
- успостављање и унапређење сарадње у производњи и преради пољопривредних производа,
- подршку за увођење система контроле и квалитета,
- подршку организацијама пољопривредних произвођача,
- рибарство - политика за унапређење домаћег и извозног тржишта.

Стратегија регулаторне реформе и увођење процјена процјене утицаја прописа у Републици Српској за период од 2012. до 2015. године, спроводи се у сврху остварења општег циља „унапређивање пословног амбијента“. Дакле, општи циљ регулаторне реформе у Републици Српској је повећање конкурентности домаће привреде на европском и свјетском тржишту и побољшање међународног рејтинга Републике Српске у погледу квалитета пословног амбијента.

Стратешки циљеви дефинисани за постизање визије су:

1. Лакше и једноставније пословање у Републици Српској;
2. Увођење процеса ПУП у правни систем Републике Српске;
3. Јачање институционалних капацитета за спровођење регулаторне реформе.

Стратегија запошљавања Републике Српске 2011-2015., је у складу са смјерницом бр. 17 У ЕСЗ у смислу провођења политика запошљавања којима је циљ да се постигне пуна запосленост, побољша квалитет рада и продуктивност на радном мјесту, те ојача друштвена и територијална кохезија. У пет стратешких циљева у Стратегији спада:

1. Стимулисање економског раста, запошљавања и повећање квалитета посла;
2. Повећана продуктивност рада и квалитет кроз развој људских потенцијала;
3. Постизање равнотежа између понуде и потражње запослења;
4. Повећање укључености на тржиште рада спречавањем дуготрајне незапослености, неактивности, друштвене искључености и сиромаштва радно способног становништва, нарочито група које су у неповољном положају;

5. Проширење институционалних капацитета и остваривање дијалога међу актерима у области запошљавања.

Акциони план подршке успостављању и развоју пословних зона у Републици Српској 2009 – 2013. година, МИЕР РС, наведи да општине врше процјену о евентуалној потреби за успостављањем „зоне“, сагледавају могућности (локација, људски и природни ресурси, стратегија развоја) односно доносе одлуку о изради „Пред-студије изводљивости“. На основу процјене и стратегије, општина доноси одлуку о покретању пројекта успостављања и изградње зоне, захтјева од РАРС-а да њихова одлука буде уврштена на „мапу“ и захтјева од министарства и Владе Републике Српске да се одреде о мјесту „њеног пројекта“ на скали приоритета и на основу тога се одреде могућности кориштења подстицајних средстава. По добијању повратне информације, општина дефинише стратегију финансирања успостављања зоне, одређује партнере и носиоце имплементације за поједине фазе, те поступа даље према пројекту и обавезама које пројекат од ње то захтијева.

Стратегија Инвестиционо - развојне банке Републике Српске такође предвиђа:

- Унапређење пољопривредне производње,
- Развој финансијских инструмената за подршку пољопривреди,
- Подршку изградњи, модернизацији и реконструкцији инфраструктурних објеката,
- Подршку изградњи, модернизацији и реконструкцији локалне инфраструктуре,
- Развој финансијских инструмената за подршку развоју неразвијених подручја,
- Развој финансијских инструмената за подршку инвестицијама у Републику Српску.

Стратегија развоја туризма Републике Српске 2011–2020.године, треба да унаприједи конкурентност туризма Републике Српске. Тиме ће се обезбиједити раст обима туристичког промета, веће учешће туризма у БДП, већи девизни прилив, раст запослености, општи напредак у социоекономском развоју (побољшање квалитета живота). Стратегија треба да допринесе дугорочној заштити природног и културног наслеђа, те заштити туристичких потрошача. У периоду 2011 – 2020. године развој туризма у Републици Српској мора да испуни четири основна стратешка циља:

1. Побољшање квалитета туристичког производа;
2. Побољшање услова развоја туризма;
3. Повећање обима туристичког промета;
4. Унапређење туристичког производа базираног на одрживом развоју.

Стратегија руралног развоја Републике Српске за период 2009-2015 године, поставља следеће стратешке циљеве:

1. Побољшање конкурентности пољопривреде и шумарства,
2. Очување природе и рационално газдовање природним ресурсима и
3. Побољшање услова живота и увођење веће разноликости код остваривања прихода у руралној економији.

За реализацију ових циљева, постављени су и оперативни циљеви који директно утичу на реализацију Стратегије развоја Нови Град, као што су: инвестиције на пољопривредним газдинствима, инвестиције у прераду и маркетинг пољопривредних производа, подршка организацијама пољопривредних произвођача и приватних шумовласника, унапређење људских ресурса у руралном подручју, подршка руралном финансирању, одрживо управљање природним ресурсима у пољопривреди, одрживо газдовање сеоским животним простором, изградња и одржавање сеоске инфраструктуре, заштита и очување природног и

културног наслеђа у руралним подручјима, оснивање и развој микро, малих и средњих предузећа на селу, унапређење и развој услуга руралног туризма и подршка локалним иницијативама руралног развоја.

Акциони план за реализацију циљева стратегије развоја сектора пољопривреде (2007–2016), Министарства пољопривреде, шумарства и водопривреде РС, предвиђа подршку аграрном сектору кроз следеће моделе:

- Подршка производњи и доходу (премије за одређене пољопривредне производе, регресе за употребу биолошких фактора раста, финансирање трошкова интервенција на тржишту, финансирање мјера унапријеђења пољопривреде)
- Подршка дугорочним улагањима (улагања у уређење и куповину земљишта; набавка пољопривредне механизације и опреме, улагања у сточарство, основно стадо, грађевински објекти, опрема и др.; улагања у лабораторије за испитивање квалитета готових производа, репро-материјала и др.; улагања у изградњу и опремање иригационих система; подизање вишегодишњих засада воћака: јабука, крушка, шљива, вишња, малина, бресква, винова лоза; изградња пластеника и стакленика; подизање капацитета за дораду и прераду пољопривредних производа)
- Подршка руралном развоју и некомерцијалним газдинствима (изградњу, поправку и уређење сеоске инфраструктуре; изградњу, адаптацију и уређење сеоских дома и здравствених и ветеринарских амбуланти; изградњу и опремање ресурсних центара за развој села те подршка едукацији и доквалификацији руралног становништва; подршка развоју допунских активности на пољопривредним газдинствима; подршка развоју и промоцији локалних производа и вриједности и развоју ланаца снабдијевања у пољопривреди; подршка развоју пословних активности унутар задруга и удружења; улагања у друге садржаје потребне за рурално подручје)

Остали документи који су релевантни за имплементацију плана економског развоја општине Нови Град на нивоу ентитета су:

- Стратегија савјетодавних активности у пољопривреди за период 2011. – 2015. год
- Стратегија развоја противградне заштите Републике Српске

4.1.3. Програми, пројекти и мјере

ПЛАН ЕКОНОМСКОГ РАЗВОЈА (2011 – 2015)								
Програм	Пројекат/мјера	Вежа са стратешким/секторским циљевима	Орјентациони период реализације					Носилац имплементације
			Динамика имплементације					
			2011.	2012.	2013.	2014.	2015.	
ПРОГРАМ 1.1. Унапређење производње млијека	П 1.1.1. Студија изводљивости и економске оправданости изградње типских штала за држање 20 музних крава и израда пројектне документације	СЦ 1; ОЦ 1.1.; ОЦ 1.2	x					Одјељење за привреду и пољопривреду - Одсјек за пољопривреду
ПРОГРАМ 1.1. Унапређење производње млијека	П 1.1.2. Укрупњавање капацитета постојећих мљекарских фарми са повећањем млијечности по грлу и квалитета млијека уз подршку општине	СЦ 1; ОЦ 1.1.; ОЦ 1.2	x	x	x	x	x	Одјељење за привреду и пољопривреду - Одсјек за пољопривреду
ПРОГРАМ 1.1. Унапређење производње млијека	П 1.1.3. Едукација произвођача млијека	СЦ 1; ОЦ 1.1.; ОЦ 1.2	x	x	x	x	x	Одјељење за привреду и пољопривреду - Одсјек за пољопривреду
ПРОГРАМ 1.1. Унапређење производње млијека	П 1.1.4. Зимска школа фармера	СЦ 1; ОЦ 1.1.; ОЦ 1.2.		x	x	x	x	Одјељење за привреду и пољопривреду - Одсјек за пољопривреду
ПРОГРАМ 1.1. Унапређење производње млијека	П 1.1.5. Формирање удружења фармера	СЦ 1; СЦ 3; ОЦ 1.1. ОЦ 1.2. ОЦ 2.3	x					Одјељење за привреду и пољопривреду - Одсјек за пољопривреду
ПРОГРАМ 1.1. Унапређење производње млијека	П 1.1.6. Манифестација "Изложба јуница"	СЦ 1; ОЦ 1.1.	x	x	x	x	x	Одјељење за привреду и пољопривреду - Одсјек за пољопривреду
ПРОГРАМ 1.2. Унапређење воћарске производње	П 1.2.1. Подршка подизању нових засада и квалитета произведеног воћа	СЦ 1; ОЦ 1.1.; ОЦ 1.2.	x	x	x	x	x	Одјељење за привреду и пољопривреду - Одсјек за пољопривреду
ПРОГРАМ 1.2. Унапређење воћарске производње	П 1.2.2. Подршка у проналажењу тржишта и промоција предности организованог пласмана у функцији повећања обима воћарске производње/унапређење система за безбједност хране (ХАССП, ГЛОБАЛГАП)	СЦ 1; ОЦ 1.1.; ОЦ 1.2.	x	x	x	x	x	Одјељење за привреду и пољопривреду - Одсјек за пољопривреду
ПРОГРАМ 1.2. Унапређење воћарске производње	П 1.2.3. Набавка прогнозно-извјештајне станице	СЦ 1; ОЦ 1.1.		x				Одјељење за привреду и пољопривреду - Одсјек за пољопривреду
ПРОГРАМ 1.2. Унапређење воћарске производње	П 1.2.4. Успостављање система противградне заштите	СЦ 1; ОЦ 1.1.					x	Одјељење за привреду и пољопривреду - Одсјек за пољопривреду
ПРОГРАМ 1.3. Подршка руралном развоју	П 1.3.1. Асвалтирање локалних сеоских путева	СЦ 1; СЦ 2; ОЦ 1.1; ОЦ 1.3.	x	x	x	x	x	Општина Нови Град

ПРОГРАМ 1.3. Подршка руралном развоју	П 1.3.2. "Наше село-купујмо локално"	СЦ 1; ОЦ 1.1.	x	x	x	x	x	Одјељење за привреду и пољопривреду - Одсјек за пољопривреду
ПРОГРАМ 1.3. Подршка руралном развоју	П 1.3.3. Дани пчеларства, воћарства и нашег села	СЦ 1; ОЦ 1.2.				x	x	Одјељење за привреду и пољопривреду - Одсјек за пољопривреду
ПРОГРАМ 1.3. Подршка руралном развоју	П 1.3.4. "Покрените агро-бизнис уз подршку Општине"	СЦ 1; ОЦ 1.1; ОЦ 1.2	x	x	x	x	x	Одјељење за привреду и пољопривреду - Одсјек за пољопривреду
ПРОГРАМ 1.3. Подршка руралном развоју	П 1.3.5. Подршка samozapošljavanju жена из руралних средина	СЦ 1; СЦ 2; ОЦ 1.1.; ОЦ 1.2., ОЦ 2.5		x	x	x	x	Одјељење за привреду и пољопривреду - Одсјек за пољопривреду; Кабинет Начелника општине – Одсјек за локални економски развој
ПРОГРАМ 1.3. Подршка руралном развоју	П 1.3.6. Успостављање базе података општинског пољопривредног земљишта и анализа могућности стављања општинског пољопривредног земљишта у функцију развоја пољопривредне производње	СЦ 1; СЦ3; ОЦ 1.1.; ОЦ 1.2.; ОЦ 2.2.	x					Одјељење за привреду и пољопривреду - Одсјек за пољопривреду
ПРОГРАМ 1.3. Подршка руралном развоју	П 1.3.7. Промоција потенцијала општине кроз проактивно учешће на пољопривредно-прехранбеним сајмовима, конференцијала и сл., и размјена искустава са европским градовима и регијама	СЦ 1; СЦ 3; ОЦ 1.1; ОЦ 1.2; ОЦ 2.2	x	x	x	x	x	Одјељење за привреду и пољопривреду - Одсјек за пољопривреду
ПРОГРАМ 1.3. Подршка руралном развоју	П 1.3.8. Дјечија/школска игралишта у руралним срединама	СЦ 1, СЦ 2; ОЦ 1.1; ОЦ 2.4	x	x	x	x	x	Општина Нови Град
ПРОГРАМ 1.3. Подршка руралном развоју	П 1.3.9. Јачање савјетодавног сервиса за пољопривредно-прехранбену производњу	СЦ 1; СЦ 1; ОЦ 1.1., ОЦ 1.2.	x	X	x	x	x	Одјељење за привреду и пољопривреду - Одсјек за пољопривреду
ПРОГРАМ 1.3. Подршка руралном развоју	П 1.3.10. Студија потреба и економске оправданости наводњавања на подручју општине	СЦ 1; ОЦ 1.1			x	x	x	Одјељење за привреду и пољопривреду - Одсјек за пољопривреду; Кабинет Начелника општине – Одсјек за локални економски развој
ПРОГРАМ 1.3. Подршка руралном развоју	П 1.3.11. Анализа могућности и економске оправданости това бикова у постојећим објектима у Подгрмечу	СЦ 1; ОЦ 1.1	x	x				Одјељење за привреду и пољопривреду - Одсјек за пољопривреду
ПРОГРАМ 1.3. Подршка руралном развоју	П 1.3.12. Анализа ланца вриједности за постојећу пољопривредну производњу	СЦ 1; ОЦ 1.1.		x				Одјељење за привреду и пољопривреду - Одсјек за пољопривреду
ПРОГРАМ 1.3. Подршка руралном развоју	П 1.3.13. Подстицање развоја осталих грана пољопривреде дефинисаних Правилником	СЦ 1; ОЦ 1.1.	x	x	x	x	x	Одјељење за привреду и пољопривреду - Одсјек за пољопривреду

ПРОГРАМ 1.3. Подршка руралном развоју	П 1.3.14. Форум агронома	СЦ 1; СЦ 3; ОЦ 1.1; ОЦ 2.2.; ОЦ 2.3.	x	x	x	x	x	Одјелeње за привреду и пољопривреду - Одсјек за пољопривреду	
ПРОГРАМ 1.3. Подршка руралном развоју	П 1.3.15. Унапређење прерађивачких капацитета Земљорадничких задруга	СЦ 1; ОЦ 1.1; ОЦ 1.2					x	x	Одјелeње за привреду и пољопривреду - Одсјек за пољопривреду
ПРОГРАМ 1.3. Подршка руралном развоју	П 1.3.16. Санација друштвених домова у руралним срединама	СЦ 1; СЦ 2; ОЦ 1.2.; ОЦ 2.3					x	X	Општина Нови Град
ПРОГРАМ 1.3. Подршка руралном развоју	П 1.3.17. Настрешница за аутобуска стајалишта у руралним срединама	СЦ 2; ОЦ 1.2.					X		Општина Нови Град
ПРОГРАМ 1.3. Подршка руралном развоју	П 1.3.18. Сајам задругарства и здраве хране	СЦ 1; ОЦ 1.2.					x	x	Општина Нови Град
ПРОГРАМ 1.4. Подршка запошљавању и унапређењу развоја локалних МСП	П 1.4.1. Асвалтирање регионалних путева	СЦ 1; СЦ 4; ОЦ 1.1; ОЦ 1.2; ОЦ 1.3; ОЦ 3.4.		x					Општина Нови Град
ПРОГРАМ 1.4. Подршка запошљавању и унапређењу развоја локалних МСП	П 1.4.2. Сертификација општине са повољним пословним окружењем	СЦ 1; СЦ 2; ОЦ 1.1., ОЦ 1.3., ОЦ 3.1.					x	x	Одјелeње за привреду и пољопривреду - Одсјек за привреду; Кабинет начелника општине – Одсјек за локални економски развој
ПРОГРАМ 1.4. Подршка запошљавању и унапређењу развоја локалних МСП	П 1.4.3. Уређење и развој индустријске зоне "Пољавнице"/приступни пут	СЦ 1; ОЦ 1.1; ОЦ 1.2.	x	x	x	x			Општина Нови Град
ПРОГРАМ 1.4. Подршка запошљавању и унапређењу развоја локалних МСП	П 1.4.4. Израда маркетинг плана за Индустријску зону	СЦ 1; СЦ 2; ОЦ 1.1., ОЦ 1.3., ОЦ 3.1.					x	x	Одјелeње за привреду и пољопривреду – Одсјек за привреду; Кабинет Начелника општине – Одсјек за локални економски развој
ПРОГРАМ 1.4. Подршка запошљавању и унапређењу развоја локалних МСП	П 1.4.5. Постинвестициона подршка постојећим и новим инвеститорима	СЦ 1; СЦ 2; ОЦ 1.1., ОЦ 1.3., ОЦ 3.1.					x	x	Одјелeње за привреду и пољопривреду - Одсјек за привреду
ПРОГРАМ 1.4. Подршка запошљавању и унапређењу развоја локалних МСП	П 1.4.6. Подршка запошљавању и развоју пословања локалних МСП	СЦ 1; ОЦ 1.2.	x	x	x	x	x	x	Одјелeње за привреду и пољопривреду - Одсјек за привреду
ПРОГРАМ 1.4. Подршка запошљавању и унапређењу развоја локалних МСП	П 1.4.7. Промоција инвестиционих потенцијала општине/ Израда сајта за промоцију инвестиционих потенцијала општине Нови Град	СЦ 1; СЦ 2; ОЦ 1.1., ОЦ 1.3., ОЦ 3.1.	x	x	x	x	x	x	Одјелeње за привреду и пољопривреду - Одсјек за привреду

ПРОГРАМ 1.4. Подршка запошљавању и унапређењу развоја локалних МСП	П 1.4.8. Сајам ученичких предузећа	СЦ 1; СЦ 2, ОЦ 2.1., ОЦ 2.3.					X	X	Одјељење за привреду и пољопривреду - Одсјек за привреду; Средња школа „Ђуро Радмановић“
ПРОГРАМ 1.4. Подршка запошљавању и унапређењу развоја локалних МСП	П 1.4.9. Унапређење сарање БИРО-а Нови Град и Општине Нови Град – промоција актуелних пројеката	СЦ 1.; СЦ 2.; ОЦ 1.1.; ОЦ 1.2.; ОЦ 1.3.; ОЦ 3.1.					X	X	Одјељење за привреду и пољопривреду - Одсјек за привреду
ПРОГРАМ 1.4. Подршка запошљавању и унапређењу развоја локалних МСП	П 1.4.10. Програм преквалификације и запошљавања жена	СЦ 1; СЦ 2; ОЦ 1.2; ОЦ 2.5.	X	X	X		X	X	Одјељење за привреду и пољопривреду – Одсјек за привреду
ПРОГРАМ 1.4. Подршка запошљавању и унапређењу развоја локалних МСП	П 1.4.11. Инфо центар за МСП и предузетнике	СЦ 1; СЦ 3.; ОЦ 1.1; ОЦ 1.2; ОЦ 2.2.		X					ЛАР
ПРОГРАМ 1.4. Подршка запошљавању и унапређењу развоја локалних МСП	П 1.4.12. Испитивање интереса и успостављање кластера у пчеларству	СЦ 1; СЦ 3; ОЦ 1.2.; ОЦ 2.3		X	X				ЛАР; Одјељење за привреду и друштвене дјелатности
ПРОГРАМ 1.4. Подршка запошљавању и унапређењу развоја локалних МСП	П 1.4.13. Техничка помоћ при изради и аплицирању пројеката привредних субјеката према донаторима	СЦ 1.; СЦ 2., СЦ 3; ОЦ 1.1.; ОЦ 1.2., ОЦ 1.2., ОЦ 3.1.					X	X	Кабинет Начелника општине – Одсјек за локални економски развој
ПРОГРАМ 1.5. Систематизација и валоризација туристичких потенцијала општине	П 1.5. 1. Оснивање општинске туристичке организације са Инфо пултом	СЦ 1; ОЦ 1.2; ОЦ 1.3.	X						Општина Нови Град
ПРОГРАМ 1.5. Систематизација и валоризација туристичких потенцијала општине	П 1.5. 2. Формирање туристичке понуде са дефинисањем туристичких аранжмана и њихова промоција у сарадњи са другим општинама	СЦ 1; СЦ 2; ОЦ 1.2; ОЦ 1.3	X	X	X		X	X	Локална агенција за развој
ПРОГРАМ 1.5. Систематизација и валоризација туристичких потенцијала општине	П 1.5. 3. Промоција туристичке понуде путем web презентације и промотивних материјала	СЦ 1; ОЦ 1.3.	X	X	X		X	X	Локална агенција за развој
ПРОГРАМ 1.5. Систематизација и валоризација туристичких потенцијала општине	П 1.5. 4. Израда сувенира Општине	СЦ 1; ОЦ 1.3		X					Локална агенција за развој

ПРОГРАМ 1.5. Систематизација и валоризација туристичких потенцијала општине	П 1.5.5. City light billboard	СЦ 1; ОЦ 1.3.		x				Локална агенција за развој
ПРОГРАМ 1.5. Систематизација и валоризација туристичких потенцијала општине	П 1.5. 6. Подршка формирању аутентичне подгрмечке и подкозарске гастрономске понуде	СЦ 1; ОЦ 1.3.		x				Локална агенција за развој
ПРОГРАМ 1.5. Систематизација и валоризација туристичких потенцијала општине	П 1.5. 7. "Пилот пројекат "Сеоски туритам" у Подгрмечу	СЦ 1; ОЦ 1.1.;ОЦ 1.2. ОЦ 1.3.		x	x	x	x	Кабинет начелника општине – Одсек за локални економски развој; Локална агенција за развој
ПРОГРАМ 1.5. Систематизација и валоризација туристичких потенцијала општине	П 1.5. 8. Успостављање кластера туризма, пољопривреде, угоститељства и културе	СЦ 1; ОЦ 1.1; ОЦ 1.2.; ОЦ 1.3.			x			Локална агенција за развој
ПРОГРАМ 1.5. Систематизација и валоризација туристичких потенцијала општине	П 1.5. 9. Промоција туристичких потенцијала општине кроз проактивно учешће на туристичким сајмовима, конференцијама и сл., и размјена искустава са европским градовима и регијама	СЦ 1; ОЦ 1.3.	x	x	x	x	x	Локална агенција за развој
ПРОГРАМ 1.5. Систематизација и валоризација туристичких потенцијала општине	П 1.5. 10. Туристичка сигнализација	СЦ 1; ОЦ 1.3.					X	Локална агенција за развој
ПРОГРАМ 1.5. Систематизација и валоризација туристичких потенцијала општине	П 1.5. 11. Заштита старих воденица-поточара и млинова на рјечицама Војскова, Јаприца, Равска, Јапра	СЦ 1; ОЦ 1.2; ОЦ 1.3.				x	X	Локална агенција за развој
ПРОГРАМ 1.5. Систематизација и валоризација туристичких потенцијала општине	П 1.5. 12. Бања "Љешљани" – Студија изводљивости и економске оправданости	СЦ 1; СЦ 2; ОЦ 1.3., ОЦ 2.3.		x	x	x	x	Кабинет Начелника општине – Одсек за локални економски развој
ПРОГРАМ 1.5. Систематизација и валоризација туристичких потенцијала општине	П 1.5. 13. Развојни центар за спорт, културу и туризам	СЦ 1; СЦ 2; СЦ 4; ОЦ 1.2; ОЦ 1.3.; ОЦ 3.4.	x	x				Општина Нови Град

За реализацију економског плана развоја дефинисано је 54 пројекта и мјере, које су груписане у 5 програма економског развоја.

Иницијативе међуопштинске сарадње

Реализација оперативних циљева економског развоја општине Нови Град, прије свега захтјева интензивну сарадњу како са општинама у окружењу, тако и са цијелим регионом. Висок степен сарадње са сусједним општинама у будућем периоду развоја треба да одигра кључну улогу превасходно у размјени добрих искустава, прекограничној сарадњи, те дефинисању туристичке понуде са циљем повећања своје конкурентности у региону.

Међуопштинску сарадњу неопходно је успоставити приликом реализације следећих пројеката:

- Едукација произвођача млијека
- Манифестација „Изложба јуница“
- Дани воћа и меда
- Промоција потенцијала општине кроз проактивно учешће на пољопривредно-прехранбеним сајмовима, конференцијама и сл., и размјена искустава са европским градовима и регијама
- Јачање савјетодавног сервиса за пољопривредно-прехранбену производњу
- Унапређење прерађивачких капацитета Земљорадничких задруга
- Асвалтирање регионалних путева
- Уређење и развој индустријске зоне "Пољавнице"
- Промоција инвестиционих потенцијала општине
- Подршка формирању аутентичне подгрмечке и подкозарске гастрономске понуде
- Увезивање и израда туристичких аранжмана са сусједним општинама и регијама
- Промоција туристичких потенцијала општине кроз проактивно учешће на туристичким сајмовима, конференцијама и сл., и размјена искустава са европским градовима и регијама
- Развојни центар за спорт, културу и туризам

ПРОГРАМ 1.1.Унапређење
производње
млијека

- П 1.1.1. Студија изводљивости и економске оправданости изградње типских штала за држање 20 музних крава и израда пројектне документације
- П 1.1.2. Укрупњавање капацитета постојећих мљекарских фарми са повећањем млијечности по грлу и квалитета млијека уз подршку општине
- П 1.1.3. Едукација произвођача млијека
- П 1.1.4. Зимска школа фармера
- П 1.1.5. Формирање удружења фармера
- П 1.1.6. Манифестација "Изложба јуница"

ПРОГРАМ 1.2.Унапређење
воћарске
производње

- П 1.2.1. Подршка подизању нових засада и квалитета произведеног воћа
- П 1.2.2. Подршка у проналажењу тржишта и промоција предности организованог пласмана у функцији повећања обима воћарске производње/унапређење система за безбједност хране (ХАССП, ГЛОБАЛГАП)
- П 1.2.3. Набавка прогнозно-извјештајне станице
- П 1.2.4. Успостављање система противградне заштите

ПРОГРАМ 1.3.Подршка
руралном развоју

- П 1.3.1. Асвалтирање локалних сеоских путева
- П 1.3.2. "Наше село-купујмо локално"
- П 1.3.3. Дани пчеларства, воћарства и нашег села
- П 1.3.4. "Покрените агро-бизнис уз подршку Општине"
- П 1.3.5. Подршка самозапошљавању жена из руралних средина
- П 1.3.6. Успостављање базе података општинског пољопривредног земљишта и анализа могућности стављања општинског пољопривредног земљишта у функцију развоја пољопривредне производње
- П 1.3.7. Промоција потенцијала општине кроз проактивно учешће на пољопривредно-прехранбеним сајмовима, конференцијала и сл., и размјена искустава са европским градовима и регијама
- П 1.3.8. Дјечија/школска игралишта у руралним срединама
- П 1.3.9. Јачање савјетодавног сервиса за пољопривредно-прехранбену производњу
- П 1.3.10. Студија потреба и економске оправданости наводњавања на подручју општине
- П 1.3.11. Анализа могућности и економске оправданости това бикова у постојећим објектима у Подгрмечу
- П 1.3.12. Анализа ланца вриједности за постојећу пољопривредну производњу
- П 1.3.13. Подстицање развоја осталих грана пољопривреде дефинисаних Правилником
- П 1.3.14. Форум агронома
- П 1.3.15. Унапређење прерађивачких капацитета Земљорадничких задруга
- П 1.3.16. Санација друштвених домова у руралним срединама
- П 1.3.17. Настрешница за аутобуска стајалишта у руралним срединама
- П 1.3.18. Сајам задругарства и здраве хране

ПРОГРАМ 1.4.Подршка
запошљавању и
унапређењу
развоја локалних
МСП

- П 1.4.1. Асвалтирање регионалних путева
- П 1.4.2. Сертификација општине са повољним пословним окружењем
- П 1.4.3. Уређење и развој индустријске зоне "Пољавнице"
- П 1.4.4. Израда маркетинг плана за Индустријску зону
- П 1.4.5. Постинвестициона подршка постојећим и новим инвеститорима
- П 1.4.6. Подршка запошљавању и развоју пословања локалних МСП
- П 1.4.7. Промоција инвестиционих потенцијала општине/ Израда сајта за промоцију инвестиционих потенцијала општине Нови Град
- П 1.4.8. Сајам ученичких предузећа
- П 1.4.9. Унапређење сарање БИРО-а Нови Град и Општине Нови Град – промоција актуелних пројеката
- П 1.4.10. Програм преквалификације и запошљавања жена
- П 1.4.11. Инфо центар за МСП и предузетнике
- П 1.4.12. Испитивање интереса и успостављање кластера у пчеларству
- П 1.4.13. Техничка помоћ при изради и аплицирању пројеката привредних субјеката према донаторима

ПРОГРАМ 1.5.Систематизација и
валоризација
туристичких
потенцијала општине

- П 1.5. 1. Оснивање општинске туристичке организације са Инфо пултом
- П 1.5. 2. Формирање туристичке понуде са дефинисањем туристичких аранжмана и њихова промоција у сарадњи са другим општинама
- П 1.5. 3. Промоција туристичке понуде путем web презентације и промотивних материјала
- П 1.5. 4. Израда сувенира Општине
- П 1.5.5. City light billboard
- П 1.5. 6. Подршка формирању аутентичне подгрмечке и подкозарске гастрономске понуде
- П 1.5. 7. "Пилот пројекат "Сеоски туритам" у Подгрмечу
- П 1.5. 8. Успостављање кластера туризма, пољопривреде, угоститељства и културе
- П 1.5. 9. Промоција туристичких потенцијала општине кроз проактивно учешће на туристичким сајмовима, конференцијама и сл., и размјена искустава са европским градовима и регијама
- П 1.5. 10. Туристичка сигнализација
- П 1.5. 11. Заштита старих воденица-поточара и млинова на рјечицама Војскова, Јаприца, Равска, Јапра
- П 1.5. 12. Бања "Љешљани" – Студија изводљивости и економске оправданости
- П 1.5. 13. Развојни центар за спорт, културу и туризам

4.1.4. Процјена очекиваних исхода са индикаторима

Секторски/оперативни циљ	Индикатори на нивоу секторског циља	Индикатори на програмско - пројектном нивоу
<p>ОЦ 1.1. „Одржив рурални развој са интензивном тржишно оријентисаном пољопривредном производњом до краја 2015. године“</p>	<ul style="list-style-type: none"> • Пораст прихода од организоване продаје млијека у 2015. години за 20% у односу на 2010. годину • 15 регистрованих пољопривредних произвођача - предузетника у области агро - бизниса • непромјењен број становника на селу • Намање пет произвођача (воћарска, пластеничка и производња меда) организовано пласира своје производе познатом купцу • Број запослених из руралних средина 	<ul style="list-style-type: none"> • Асвалтирано 14 км пута у руралним срединама • Израђена студија изводљивости и економске оправданости типских штала и израђена пројектна документација • Формирано 15 фарми са по 15 музних грла и 20 фарми са по 20 музних грла • повећана просјечне млијечности на 5.500 л код произвођача који имају више од 10 музних грла • 80% произведеног млијека спада у екстра и прву класу код произвођача који имају више од 10 музних грла • најмање 40 произвођача који се баве пластеничком производњом са минималном површином под пластеницима од 300м² по произвођачу • 10 воћара са воћњацима површине 3Ха • Израђено 5 сеоских игралишта • Формирано удружење фармера општине Нови Град са најмање 30 чланова • Набављена и инсталирана прогнозно-извјештајна станица стављена у функцију • Успостављен и оперативан систем противградне заштите • Најмање 15 регистрованих пољопривредних произвођача покренуло агро бизнис уз подршку општине • Кроз пројекте самозапошљавања запослено 10 жена са села • Успостављена база података општинског пољопривредног земљишта • Уведен систем квалитета за безбједност хране код најмање 3 произвођача (НАССАР, GLOBALGAP) • Израђена студија изводљивости и оправданости наводњавања • Израђена анализа могућности и економске оправданости това бикова у Подгрмечу • Одржано најмање 4 манифестација у области

		пољопривреде годишње <ul style="list-style-type: none"> • Основан Форум агронома са најмање 10 агронома
ОЦ 1.2. „Ојачана постојећа локална предузећа и привучено најмање 5 нових инвестиција у индустријској зони и 1000 нових радних мјеста до краја 2015. године“	<ul style="list-style-type: none"> • Реализовано 5 значајнијих привредних инвестиција • отворено 1000 нових радних мјеста • Број средњих предузећа повећан за 5 • Број великих предузећа повећан за 2 	<ul style="list-style-type: none"> • Асвалтирано 17 км регионалних путева • 2011: 100 нових радних мјеста • 2012: 130 нових радних мјеста • 2013: 180 нових радних мјеста • 2014: 250 нових радних мјеста • 2015: 340 нових радних мјеста • 10 жена годишње преквалификовано и обучено • Преквалификовано најмање 10 особа годишње • Најмање 5 особа годишње користи услуге општине за покретање властитог бизниса • Успостављен гарантно-кредитни фонд за предузетнике • Успостављен Инфо центар за предузетнике чије сулуге користи најмање 100 лица
ОЦ1.3. „Организован сектор туризма са изграђеном савременом туристичком инфраструктуром и искориштени капацитети супраструктуре до краја 2015. године“	<ul style="list-style-type: none"> • Дефинисано најмање 5 туристичких аранжмана • Смјештајни капацитети повећани за 100% у односу на 2010. годину • Број туристичких посјета у 2015. години повећан за 200% у односу на 2010. годину 	<ul style="list-style-type: none"> • Основана туристичка организација • Формирана интегрисана туристичка понуда општине Нови Град • Организована промоција туристичке понуде општине путем веба и промотивних материјала • Усвојен и израђен званични сувенир општине Нови Град • Израђена и публикована јединствена поддржмечка и подкозарска гастрономска понуда • Најмање 10 сесоких домаћинстава укључено у туристичку понуду општине • Успостављен кластер туризма, пољопривреде, угоститељства и културе • Организовано најмање 2 посјете годишње примерима добре праксе у области туризма • Изграђен и стављен у функцију спортско рекреативни центар са културним садржајима

4.2. План друштвеног развоја

4.2.1. Стратешко фокусирање

SWOT анализа друштвеног развоја општине Нови Град

Снаге	Слабости
<ul style="list-style-type: none"> • Развијена мрежа јавних институција са добром инфраструктуром • Ефикасно поступање административне службе по захтјевима странака (ИСО стандард и ИФЦ пројекат) • Дуга традиција спорта и његова масовност • Висока општа сигурност грађана • Висок степен социјалне инклузије (НВО, школе, дјеца са посебним потребама) • Висок степен обухвата становништва системом образовања (основно, средње, предшколско) • Добра покривеност општине спортским објектима и теренима у градском подручју • Задовољавајући ниво примарне здравствене заштите и дијелом секундарне • Споразум невладиног сектора и општине Нови Град • Усвојена омладинска политика општине Нови Град • Богата историјска и културна баштина општине и регије • Задовољавајући ниво бриге о социјално угроженим категоријама становништва • Формиране мјесне заједнице • Формирана база социо-економских података • Значајан напредак у понуди културног садржаја • Значајно унапређена инфраструктурна основа за развој културе 	<ul style="list-style-type: none"> • Слаба опремљеност образовних институција • Низак животни стандард и велики број лица у стању социјалне потребе • Превелик број запослених у јавним институцијама – велика јавна потрошња • Ниска стопа информатичке писмености • Неактиван невладин сектор/велики број неактивних НВО-а • Непостојање инфраструктуре у сеоским срединама за друштвене активности • Неусклађеност система стипендирања са стварним потреба тржишта рада и дефицитарним кадровима • Негативан природни прираштај и одлив становништва • Низак интензитет неформалног образовања • Недовољно истражена и обрађена културно историјска баштина • Несистематизована културна понуда општине • Мала заинтересованост/посјећеност манифестација из области културе • Нефикасно управљање средствима намјењеним за невладине организације • Недовољна информисаност грађана о раду локалне управе и могућностима учешћа у процесу доношења одлука • Слаби капацитети мјесних заједница • Лоша информационо-техничка опремљеност Општинске управе

Прилике	Пријетње
<ul style="list-style-type: none"> • Велики број грађана у дијаспори као ресурс за локални развоја • Децентрализација високошколског образовања (одјељење Нови Град) • Регионална и прекогранична сарадња • Сарадња са вишим инстанцама власти • Интензивирање реформи за улазак у ЕУ • Развој јавно-приватног партнерства • Подизање свијести свих друштвених слојева, за координирано дјеловање на подизању социјалног стандарда и помоћи социјално угроженима, а у циљу подизања укупног квалитета живота заједнице, циљних група и сваког појединца 	<ul style="list-style-type: none"> • Нестабилна политичка ситуација у земљи и региону • Стабилизациони буџет на нивоу ентитета (није развојни) • Спорост у прилагођавању стандардима ЕУ

У домену друштвеног развоја, снаге које карактеришу општину Нови Град се огледају у развијеној мрежи јавних институција које прати добра инфраструктура, висок степен социјалне инклузије, висок степен обухвата становништва образовањем, добра покривеност општине спортским теренима у градском подручју, задовољавајући ниво примарне здравствене заштите и дјелом секундарне уз задовољавајући ниво бриге о социјално угроженим категоријама становништва.

Са друге стране, општина треба да уложи напоре на минимизирању својих главних слабости и пријетњи које могу утицати на друштвени развој, а од које су најважније негативан природни прираштај и одлив становништва. Уз то, посебна пажња се треба посветити креирању адекватних и сталних културних садржаја, информисању грађана, унапређењу система образовања као и унапређењу локалне управе у циљу јачања цивилног друштва и стварања напредне локалне заједнице.

4.2.2. Секторски/оперативни циљеви друштвеног развоја

ОЦ 2.1. „Створени бољи услови у предшколском и школском образовању и средњошколски образовни профили усклађени са потребама тржишта рада до краја 2015. године“

ОЦ 2.2. „Унапређена социјална сигурност становника с посебном бригом о угроженим групама становништва са циљем запошљавања 50 лица из угрожених категорија до краја 2015. године“

ОЦ 2.3. „Развијени креативни програми за анимирање становништва и створен повољан и стимулативан животни амбијент за млађу популацију до краја 2015. године“

ОЦ 3.1. „Савремена и ефикасна локална управа са јаким капацитетима за процесе интеграције у ЕУ до краја 2015. године“

ОЦ 3.2. „Омогућити организацијама цивилног друштва да преузму активнију улогу у друштвеном дијалогу, процесу реформи и доношења одлука на локалном нивоу до краја 2013. године“

Циљеви друштвеног развоја су у директној вези са два стратешка циља али њихова реализација је у уској корелацији и са циљевима из области економског развоја и заштите животне средине.

Секторски/оперативни циљ (ОЦ) 2.1. „Створени бољи услови у предшколском и школском образовању и средњошколски образовни профили усклађени са потребама тржишта рада до краја 2015. године“ доприноси реализацији два стратешка циља:

- СЦ 1. „Развијена локална економија која се базира на конкурентним привредним субјектима, интегрисаном туристичком производу и интензивној тржишно орјентисаној пољопривредној производњи базираној на примјени напредних достигнућа“
- СЦ 2. „Подмлађена и напредна заједница која својим инспиративним амбијентом привлачи младе и образоване људе и води бригу о угроженим категоријама становништва

Овај секторски/оперативни циљ доприноси реализацији три оперативна циља економског развоја:

- ОЦ 1.1. „Створена институционална база и обезбјеђени услови за подршку постојећим привредним субјектима и привлачење нових инвестиција до краја 2015. године“
- ОЦ 1.2. „Ојачана постојећа локална предузећа и привучено најмање 5 нових инвестиција у индустријској зони и 1000 нових радних мјеста до краја 2015. године“
- ОЦ 1.3. „Организован сектор туризма са изграђеном савременом туристичком инфраструктуром и искориштени капацитети супраструктуре до краја 2015. године“

Секторски/оперативни циљ (ОЦ) 2.2. „Унапређен социјална сигурност становника с посебном бригом о маргинализованим групама становништва са циљем запошљавања 50 лица из угрожених категорија до краја 2015. године“ доприноси реализацији два стратешка циља:

- СЦ 2. „Подмлађена и напредна заједница која својим инспиративним амбијентом привлачи младе и образоване људе и води бригу о угроженим категоријама становништва“
- СЦ 3. „Јако цивилно друштво као партнер савременој локалној управи у развоју локалне заједнице“

Овај секторски/оперативни циљ доприноси реализацији два циља економског развоја:

- ОЦ 1.1. „Створена институционална база и обезбјеђени услови за подршку постојећим привредним субјектима и привлачење нових инвестиција до краја 2015. године“
- ОЦ 1.2. „Ојачана постојећа локална предузећа и привучено најмање 5 нових инвестиција у индустријској зони и 1000 нових радних мјеста до краја 2015. године“

Секторски/оперативни циљ (ОЦ) 2.3. „Развијени креативни програми за анимирање становништва и створен повољан и стимулативан животни амбијент за млађу популацију до краја 2015. године“ доприноси реализацији четири стратешка циља:

- СЦ 1. „Развијена локална економија која се базира на конкурентним привредним субјектима, интегрисаном туристичком производу и интензивној тржишно орјентисаној пољопривредној производњи базираној на примјени напредних достигнућа“
- СЦ 3. „Јако цивилно друштво као партнер савременој локалној управи у развоју локалне заједнице“
- СЦ 2. „Подмлађена и напредна заједница која својим инспиративним амбијентом привлачи младе и образоване људе и води бригу о угроженим категоријама становништва“

- СЦ 4. „Очувана културно-историјска и природна баштина, уређена инфраструктура и функционалан животни простор који се базирају на европским нормама за заштиту животне средине“

Овај секторски/оперативни циљ доприноси реализацији једног оперативног циља економског развоја и једног оперативног циља заштите животне средине:

- ОЦ 1.3. „Организован сектор туризма са изграђеном савременом туристичком инфраструктуром и искориштени капацитети супраструктуре до краја 2015. године“
- ОЦ 4.4. „Уређено и функционално градско подручје као основа за квалитетан живот становника и развој туризма до краја 2015. године“

Секторски/оперативни циљ (ОЦ) 3.1. „Савремена и ефикасна локална управа са изграђеним капацитетима за процесе интеграције у ЕУ до краја 2015. године.“ доприноси реализацији три стратешка циља:

- СЦ 1. „Развијена локална економија која се базира на конкурентним привредним субјектима, интегрисаном туристичком производу и интензивној тржишно оријентисаној пољопривредној производњи базираној на примјени напредних достигнућа“
- СЦ 2. „Подмлађена и напредна заједница која својим инспиративним амбијентом привлачи младе и образоване људе и води бригу о угроженим категоријама становништва“
- СЦ 3. „Јако цивилно друштво као партнер савременој локалној управи у развоју локалне заједнице“

Овај секторски/оперативни циљ доприноси реализацији три оперативна циља економског развоја:

- ОЦ 1.2. „Створена институционална база и обезбјеђени услови за подршку постојећим привредним субјектима и привлачење нових инвестиција до краја 2015. године“
- ОЦ 1.1. „Одржив рурални развој са интензивном тржишно оријентисаном пољопривредном производњом до краја 2015. године“
- ОЦ 1.3. „Организован сектор туризма са изграђеном савременом туристичком инфраструктуром и искориштени капацитети супраструктуре до краја 2015. године“

Секторски/оперативни циљ (ОЦ) 3.2. „Омогућити организацијама цивилног друштва да преузму активнију улогу у друштвеном дијалогу, процесу реформи и доношења одлука на локаном нивоу до краја 2013. године,“ доприноси реализацији 4 стратешка циља:

- СЦ 1. „Развијена локална економија која се базира на конкурентним привредним субјектима, интегрисаном туристичком производу и интензивној тржишно оријентисаној пољопривредној производњи базираној на примјени напредних достигнућа“
- СЦ 2. „Подмлађена и напредна заједница која својим инспиративним амбијентом привлачи младе и образоване људе и води бригу о угроженим категоријама становништва
- СЦ 3. „Јако цивилно друштво као партнер савременој локалној управи у развоју локалне заједнице“.

Интеграција са стратешким документима виших нивоа

Власти БиХ препознају важност развоја неформалног образовања и образовања одраслих. Министарство цивилних послова БиХ у сарадњи са Европском комисијом започело је процес израде закона и стратегије образовању одраслих. У том смислу, улога локалног нивоа управе постаје кључна у правцу идентификовања потреба у овом сектору и у креирању стратешких

партнерстава и успостављању сарадње свих заинтересованих страна како би се одговорило на тренутне потребе привреде, али и на укупне развојне потребе.

Приједлог **Стратегије социјалног укључивања БиХ** посебан нагласак ставља на социјалну интеграцију кроз партиципацију на тржишту рада. У том смислу, Стратегија дефинише стратешке правце који су битни за општину с обзиром на дефинисане стратешке и секторски циљеве:

- Обезбједити укључивање социјално искључених категорија у активно тржиште рада,
- Обезбједити приступ свим добрима, услугама, ресурсима и правима које ће побољшати активно учешће социјално искључених на тржишту рада,
- Повећати бољу циљаност социјалних трансфера према сиромашним и угроженим категоријама становништва

Стратегија дефинише и друге приоритете од значаја за друштвени развој на подручју општине:

- Развијати капацитете пружалаца услуга социјалне заштите на локалном нивоу;
- Јачати механизме социјалног дијалога и развити партнерства и партиципацију свих релевантних актера,
- Развијати мреже социјалне заштите кроз јачање међусекторске сарадње са здравством, образовањем, институцијама тржишта рада и НВО-има,
- Обезбјеђивање ресурса за функционисање институција јавног, приватног и цивилног сектора,
- Обезбјеђивање подршке системском повећању броја уписа у високом образовању,
- Успостављање система образовања и обуку одраслих.

Стратегија развоја локалне самоуправе у Републици Српској (2009-2015), кроз дефинисане стратешке циљеве посебан нагласак ставља на локални развој, квалитет и доступност јавних услуга, јачање непосредног учешћа грађана у пословима локалне самоуправе и развијање међуопштинске сарадње. С тим у вези, стратегија надаће дефинише неколико програма који су у директној корелацији са оперативним циљевима (ОЦ) 2.2. и (ОЦ) 2.3. друштвеног развоја:

- Програм развоја људских потенцијала (2.2)
- Програм управљања локалним развојем (2.3)
- Програм унапређења доступности услуга (3.1)
- Програм унапређења квалитета услуга (3.2)
- Програм јачања мјесних заједница (4.1)
- Програм јачања цивилног друштва (4.2)
- Програм е-учешћа (4.3)
- Програм међуопштинске сарадње (5.1)
- Програм регионалног повезивања (5.2)

Стратегија обуке за запослене у јединицама локалне самоуправе у Републици Српској (2011-2015), дефинише три стратешка циља која је неопходно остварити до краја 2015. године, а који су у директној вези са оперативним циљевима (ОЦ) 2.2 и (ОЦ) 2.3 друштвеног развоја :

1. Одговорно и проактивн управљање
2. Обезбјеђење доступности и квалитета јавних услуга
3. Јачање непосредног учешћа.

У том контексту, стратегија и систем обуке треба да допринесу остваривању слjedeћих кључних промјена у јединицама локалне самоуправе и њиховом пољу дјеловања:

- Јачање корисничке оријентације и обезбјеђивање сталног раста грађана и других корисника услуга локалне самоуправе,
- Изградња ефикасне и професионалне локалне самоуправе, према стандардима доброг управљања,
- Олакшавање и убрзавање реализације развојних процеса и процеса европских интеграција у домену одговорности и обавеза локалне самоуправе,
- Пораст задовољства и боља међусобна сарадња запослених у јединицама локалне самоуправе.

Приоритетне области из којих су дефинисане обуке за запослене у локалним самоуправама, а које су од кључног значаја за реализацију дефинисаних оперативних циљева (ОЦ) 2.2 и (ОЦ) 2.3 друштвеног развоја, обухватају следеће теме:

- Планирање и имплементација политика локалног развоја (управљање локалним развојем, с тежишем на имплементацију стратегија и планова)
- Привреда и унапређење пословног амбијента (релевантно административно окружење за унапређење пословања, инфраструктура јединица локалне самоуправе у функцији локалног развоја, подршка јединицама локалне самоуправе у приступима изворима финансирања за мала и средња предузећа, развој партнерства)
- Заштита животне средине (спровођење и праћење заштите животне средине, с тежиштем на промотивним и едукативним активностима у заједници)
- Европске интеграције и управљање пројектним циклусом (увод у фондове и програме ЕУ, администрирање и финансијско управљање пројектима ЕУ, планирање и припрема пројектне документације, праћење и евалуација)
- Информационе технологије и е-општина (електронско праћење предмета, МС Office, успостава и одржавање општинског web портала)
- Управљање пружањем услуга и контрола квалитета (успостава и унапређење система управљања квалитетом)
- Управљање организацијом и људским ресурсима (унутрашња организација и систематизација радних мјеста, оцјена учинка и повратна спрега, управљање обуком, лидерске вјештине, тимски рад, интерно комуницирање и односи с јавношћу, делегирање послова и мотивисање)

Стратегија развоја спорта у Републици Српској за период 2012 – 2016. година, има за циљ да у четири године унаприједи спорт у Републици Српској постизањем циљева у слjedeћим кључним резултатским областима:

1. Пораст интереса и учешћа у спорту и физичкој активности кроз подстицајне развојне програме;
2. Системска едукација и континуирано учење и усавршавање спортских стручњака и стручњака у спорту;
3. Да обезбиједи спорту Републике Српске ефективан менаџмент како би му у времену економских флукуација и транзиције друштва пружила стабилан организациони оквир;
4. Да подстакне резултатске успјехе спортиста Републике Српске.

Остали документи који су релевантни за имплементацију плана друштвеног развоја општине Нови Град на нивоу ентитета су:

- Омладинска политика Републике Српске од 2010-2015
- Стратегија за унапређење и развој волонтирања у Републици Српској (2014-2018. година)

- Стратегија развоја спорта у БиХ (2010-2014)
- Стратегија развоја образовања Републике Српске 2010-2014
- Стратегија развоја културе з Републици Српској 2010-2015.година
- Закон о образовању одраслих Републике Српске

4.2.3. Програми, пројекти и мјере

ПЛАН ДРУШТВЕНОГ РАЗВОЈА (2011 – 2015)								
Програм	Пројекат/мјера	Веза са стратешким/секторским циљевима	Оријентациони период реализације					Носилац имплементације
			Динамика имплементације					
			2011.	2012.	2013.	2014.	2015.	
ПРОГРАМ 2.1. Унапређење рада локална самоуправа	П 2.1.1. Успостављање ПР службе	СЦ 3; ОЦ 3.1.		x				Кабинет начелника општине
ПРОГРАМ 2.1. Унапређење рада локална самоуправа	П 2.1.2. Успостављање система управљања људским ресурсима	СЦ 3; ОЦ 3.1.		x				Кабинет начелника општине
ПРОГРАМ 2.1. Унапређење рада локална самоуправа	П.2.1.3. План обуке за административне службенике	СЦ 3; ОЦ 3.1.				x	x	Одјељење за општу управу – Одсек за људске ресурсе; кабинет Начелника општине – Одсек за локални економски развој
ПРОГРАМ 2.1. Унапређење рада локална самоуправа	П 2.1.4. Интранет са јединственом базом података у функцији ефикаснијег управљања имовином	СЦ 1; СЦ 3; ОЦ 1.2; ОЦ 2.2.			x			Одјељење за просторно уређење и стамбено – комуналне послове
ПРОГРАМ 2.1. Унапређење рада локална самоуправа	П 2.1.5. Успостављање система праћења задовољства грађана услугама локалне самоуправе	СЦ 3; ОЦ 2.2	x	x	x	x	x	Одјељење за општу управу
ПРОГРАМ 2.1. Унапређење рада локална самоуправа	П 2.1.6. Пројекат "Е-општина"	СЦ 3; ОЦ 2.2	x	x	x	x	x	Кабинет начелника општине
ПРОГРАМ 2.1. Унапређење рада локална самоуправа	П 2.1.7. Обука представника јединице локалне самоуправе са МУЛС РС у функцији приступања изворима финансирања за МСП	СЦ 1; СЦ 3; ОЦ 1.2; ОЦ 2.2			x			Одјељење за буџет и финансије
ПРОГРАМ 2.1. Унапређење рада локална самоуправа	П 2.1.8. Пројекат добре управе из области вода и заштите животне средине	СЦ 3; СЦ 4; ОЦ 2.2; ОЦ 3.1; ОЦ 3.2, ОЦ 3.5	x	x	x			Одјељење за буџет и финансије
ПРОГРАМ 2.1. Унапређење рада локална самоуправа	П 2.1.9. Организовање обука за израду пројеката и управљање пројектним циклусом према ЕУ стандардима	СЦ 1; СЦ 2; СЦ 3; СЦ 4; ОЦ 1.1; ОЦ 1.2; ОЦ 1.3; ОЦ 2.2; ОЦ 2.3; ОЦ 3.4; ОЦ 3.5.	x	x				Одјељење за буџет и финансије

ПРОГРАМ 2.1. Унапређење рада локална самоуправа	П 2.1.10. Формирање мјесних заједница - Анализа потреба мјесних заједница	СЦ 1; СЦ 3; ОЦ 1.1; ОЦ 2.2	x	x	x	x	x	Одјељење за друштвене дјелатности; Кабинет Начелника општине – Одсек за локални економски развој; Одјељење за привреду и пољопривреду – Одсек за пољопривреду
ПРОГРАМ 2.1. Унапређење рада локална самоуправа	П 2.1.11. Стратегија прикупљања средстава	СЦ 1; СЦ 3; ОЦ 1.1; ОЦ 1.2; ОЦ 1.3; ОЦ 2.2	x					Одјељење за буџет и финансије
ПРОГРАМ 2.1. Унапређење рада локална самоуправа	П 2.1.12. Комуникациска стратегија	СЦ 3; ОЦ 2.2; ОЦ 2.3.	x					Кабинет начелника општине
ПРОГРАМ 2.1. Унапређење рада локална самоуправа	П 2.1.13. Гендер акциони план општине Нови Град	СЦ 2; СЦ 3; ОЦ 3.1.				x		Кабинет Начелника општине – Одсек за локални економски развој
ПРОГРАМ 2.2. Подршка развоју цивилно друштво	П 2.2.1. Успостављање ефикасног система расподеле, праћења и вредновања буџетских средстава невладиним организацијама	СЦ 3; ОЦ 2.2; ОЦ 2.3	x					Одјељење за друштвене дјелатности
ПРОГРАМ 2.2. Подршка развоју цивилно друштво	П 2.2.2. Подршка развоју невладиног сектора	СЦ 2; СЦ 3; ОЦ 2.2; ОЦ 2.3; ОЦ 2.5	x	x	x	x	x	Одјељење за друштвене дјелатности; Кабинет Начелника општине – Одсек за локални економски развој
ПРОГРАМ 2.2. Подршка развоју цивилно друштво	П 2.2.3. Про - Будућност	СЦ 2; СЦ 3; ОЦ 2.3., ОЦ 3.1				x	x	Кабинет Начелника општине – Одсек за локални економски развој
ПРОГРАМ 2.2. Подршка развоју цивилно друштво	П 2.2.4. Информативна кампања за промовисање непосредног учешћа грађана	СЦ 2; СЦ 3; ОЦ 2.2; ОЦ 2.3		x	x	x	x	Одјељење за друштвене дјелатности
ПРОГРАМ 2.2. Подршка развоју цивилно друштво	П 2.2.5. Припремити и реализовати програме оспособљавања грађана, управе и одборника за активно непосредно учешће грађана	СЦ 3; ОЦ 2.2; ОЦ 2.3		x	x	x	x	Одјељење за општу управу
ПРОГРАМ 2.2. Подршка развоју цивилно друштво	П 2.2.6. Пројекат Омладинске банке	СЦ 2; СЦ 3; ОЦ 2.2; ОЦ 2.3	x	x	x	x	x	Кабинет Начелника општине – Одсек за локални економски развој
ПРОГРАМ 2.3. Подршка предшколском, школском и средњем образовању	П 2.3.1. Санација и опремање школских и предшколских установа	СЦ 2; ОЦ 1.1; ОЦ 2.4	x	x	x	x	x	Општина Нови Град
ПРОГРАМ 2.3. Подршка предшколском, школском и средњем образовању	П 2.3.2. Реконструкција зграде дјечијег вртића „Пчелица маја“	СЦ 2; ОЦ 2.4	x					Општина Нови Град
ПРОГРАМ 2.3. Подршка предшколском, школском и средњем образовању	П 2.3.3. Праћење и усклађивање потреба тржишта рада са средњошколским образовним профилима	СЦ 1; СЦ 2; ОЦ 1.2; ОЦ 2.4	x	x	x	x	x	Одјељење за друштвене дјелатности; Одјељење за привреду и пољопривреду – Одсек за привреду

ПРОГРАМ 2.3. Подршка предшколском, школском и средњем образовању	П 2.3.4. Правилник о стипендирању у функцији повратка младих у Нови Град по завршетку школовања	СЦ 1; СЦ 2; ОЦ 1.2	x	x	x	x	x	Одјељење за друштвене дјелатности
ПРОГРАМ 2.4. Брига о угроженим групама становника	П 2.4.1. Подршка санацији и изградњи стамбених објеката за избјеглице, повратнике и расељена лица	СЦ 2; ОЦ 2.5	x					Општина Нови Град
ПРОГРАМ 2.4. Брига о угроженим групама становника	П 2.4.2. Стамбено збрињавање РВИ	СЦ 2; ОЦ 2.5	x					Општина Нови Град
ПРОГРАМ 2.4. Брига о угроженим групама становника	П 2.4.3. Реконструкција стамбеног фонда повратника, избјеглица из БиХ	СЦ 2; ОЦ 2.5				x	x	Општина Нови Град
ПРОГРАМ 2.4. Брига о угроженим групама становника	П 2.4.4. Оснивање геријатријског центра са хоспицијем	СЦ 2; ОЦ 2.5				x	x	Општина Нови Град
ПРОГРАМ 2.4. Брига о угроженим групама становника	П 2.4.5. Јачање капацитета Прихватилишта за стара лица "Деветаци"	СЦ 2; ОЦ 2.5				x		Центар за социјални рад, Општина Нови Град
ПРОГРАМ 2.4. Брига о угроженим групама становника	П 2.4.6. Јачање капацитета Социјално педагошке животне заједнице	СЦ 2; ОЦ 2.5		x				Центар за социјални рад, Општина Нови Град
ПРОГРАМ 2.4. Брига о угроженим групама становника	П 2.4.7. Јачање капацитета Дневног центра за дјецу која долазе из породица са вишеструким проблемима и њихово прерастање у Дневни центар за сва лица са посебним потребама на подручју општине Нови Град	СЦ 2; ОЦ 2.5		x				Центар за социјални рад, Општина Нови Град
ПРОГРАМ 2.4. Брига о угроженим групама становника	П 2.4.8. Јавни радови	СЦ 2; СЦ3; ОЦ 2.2; ОЦ 3.2.				x	x	Кабинет Начелника општине – Одсек за локални економски развој
ПРОГРАМ 2.4. Брига о угроженим групама становника	П 2.4.9. Збрињавање Рома	СЦ 2; СЦ3; ОЦ 2.2; ОЦ 3.2.				x	x	Кабинет Начелника општине – Одсек за локални економски развој
ПРОГРАМ 2.5. Креативни програми за становништво	П 2.5.1. Уређење излетничке зоне „Пошта“	СЦ 1; СЦ 2; ОЦ 1.3; ОЦ 2.6.		x				Општина Нови Град

ПРОГРАМ 2.5. Креативни програми за становништво	П 2.5.2. Бина на тргу Младена Ољаче 2 фаза	СЦ 1; ОЦ 2; СЦ 1.3; ОЦ 2.6.	x					Општина Нови Град
ПРОГРАМ 2.5. Креативни програми за становништво	П 2.5.3. Субвенционирање закупа простора у главној улици за креативне и иновативне дјелатности и традиционалне занате	СЦ 1; ОЦ 1.3; ОЦ 2.6.			x			Одјељење за просторно уређење и стамбено комуналне послове
ПРОГРАМ 2.5. Креативни програми за становништво	П 2.5.4. Програм културних и спортских манифестација	СЦ 1; СЦ 2; ОЦ 1.3; ОЦ 2.6.	x	x	x	x	x	Одјељење за привреду и друштвене дјелатности; КОЦ
ПРОГРАМ 2.5. Креативни програми за становништво	П 2.5.5. „Оживљавање традиционалних заната“	СЦ 1; СЦ 2; ОЦ 1.3; ОЦ 2.6.	x	x	x	x	x	Општина Нови Град; КОЦ
ПРОГРАМ 2.5. Креативни програми за становништво	П 2.5.6. Отварање дјечије играонице у оквиру Дјечијег вртића „Пчелица маја“	СЦ 2; ОЦ 2.1; ОЦ 2.4; ОЦ 2.6.		x				Општина Нови Град
ПРОГРАМ 2.5. Креативни програми за становништво	Мјера: Ревизија правилника о дојели општинских пословних простора у закуп	СЦ 1; ОЦ 2; СЦ 1.3; ОЦ 2.6.		x				Одјељење за просторно уређење и стамбено комуналне послове
ПРОГРАМ 2.5. Креативни програми за становништво	П 2.5.7. Конструктивна санација градске Вијећнице	СЦ 1; СЦ 2; СЦ 4; ОЦ 1.3; ОЦ 2.6.; ОЦ 3.4	x	x				Одјељење за просторно уређење и стамбено-комуналне послове
ПРОГРАМ 2.5. Креативни програми за становништво	П 2.5.8. Истраживање, мапирање и заштита археолошког наслијеђа	СЦ 1; СЦ 2; СЦ 4; ОЦ 1.3; ОЦ 2.6.	x	x				КОЦ
ПРОГРАМ 2.5. Креативни програми за становништво	П 2.5.9. Популаризација спорта и укључивање младих у клубове	СЦ 2, ОЦ 2.6.		x	x	x	x	Школе, Друштво педагога и општина Нови Град
ПРОГРАМ 2.5. Креативни програми за становништво	П 2.5.10. Набавка комбија за спортске организације	СЦ 2; ОЦ 2.3.				x		Општина Нови Град
ПРОГРАМ 2.5. Креативни програми за становништво	П 2.5.11. Уређење дјечијег игралишта Цапраг	СЦ 2; ОЦ 2.3.				x		Општина Нови Град
ПРОГРАМ 2.5. Креативни програми за становништво	П 2.5.12. Санација кошаркашког игралишта код ОШ Вука Караџић	СЦ 2; ОЦ 2.3.				x		Општина Нови Град
ПРОГРАМ 2.5. Креативни програми за становништво	П 2.5.13. Поновна успостава збирке некадашњег завичајног музеја	СЦ 2; ОЦ 2.3.				x		КОЦ
ПРОГРАМ 2.5. Креативни програми за становништво	П 2.5.14. Унапређење рада и обогаћивање садржаја народне библиотеке	СЦ 2; ОЦ 2.3.				x	x	Кабинет Начелника општине – Одсек за локални економски развој
ПРОГРАМ 2.5. Креативни програми за становништво	П 2.5.15. Санација биоскопске дворане	СЦ 2; ОЦ 2.3.				x		Општина Нови Град; КОЦ

ПРОГРАМ 2.5. Креативни програми за становништво	П 2.5.16. Санација ЈУ Спортске дворане	СЦ 2; ОЦ 2.3.				x		Општина Нови Град; ЈУ Спортска дворана
ПРОГРАМ 2.5. Креативни програми за становништво	П 2.5.17. "Конференција беба"	СЦ 2; ОЦ 2.3.	x	x	x	X	x	Одјељење за друштвене дјелатности

План друштвеног развоја дефинише реализацију 50 пројеката и мјера који су груписани у 5 програма друштвеног развоја.

Иницијативе међуопштинске сарадње

Реализација оперативних циљева друштвеног развоја општине Нови Град, прије свега захтјева интензивну сарадњу у погледу размјене добрих искустава и формирања заједничких креативних програма за останак становништва:

1. Сарадња са другим општинама у циљу кориштења најбољих пракси и модела за формирање локалног фонда за подршку наталитету,
2. Кориштење најбољих пракси за увођење е-управе,
3. Сарадња у оквиру неформалне платформе унског слива,
4. Сарадња са другим општинама у оквиру пројекта Омладинска банка,
5. Пројекти културне размјене и сарадње.

ПРОГРАМ 2.1.

Унапређење рада локална самоуправа

- П 2.1.1. Успостављање ПР службе
- П 2.1.2. Успостављање система управљања људским ресурсима
- П 2.1.3. План обуке за административне службенике
- П 2.1.4. Интранет са јединственом базом података у функцији ефикаснијег управљања имовином
- П 2.1.5. Успостављање система праћења задовољства грађана услугама локалне самоуправе
- П 2.1.6. Пројекат "Е-општина"
- П 2.1.7. Обука представника јединице локалне самоуправе са МУЈС РС у функцији приступања изворима финансирања за МСП
- П 2.1.8. Пројекат добре управе из области вода и заштите животне средине
- П 2.1.9. Организовање обука за израду пројеката и управљање пројектним циклусом према ЕУ стандардима
- П 2.1.10. Формирање мјесних заједница - Анализа потреба мјесних заједница
- П 2.1.11. Стратегија прикупљања средстава
- П 2.1.12. Комуникацијска стратегија
- П 2.1.13. Гендер акциони план општине Нови Град

ПРОГРАМ 2.2. Подршка развоју цивилно друштво

- П 2.2.1. Успостављање ефикасног система расподеле, праћења и вредновања буџетских средстава невладиним организацијама
- П 2.2.2. Подршка развоју невладиног сектора
- П 2.2.3. Про – Будућност
- П 2.2.4. Информативна кампања за промовисање непосредног учешћа грађана
- П 2.2.5. Припремити и реализовати програме оспособљавања грађана, управе и одборника за активно непосредно учешће грађана
- П 2.2.6. Пројекат Омладинске банке

ПРОГРАМ 2.3. Подршка предшколском, школском и средњем образовању

- П 2.3.1. Санација и опремање школских и предшколских установа
- П 2.3.2. Реконструкција зграде дјечијег вртића „Пчелица маја“
- П 2.3.3. Праћење и усклађивање потреба тржишта рада са средњошколским образовним профилима
- П 2.3.4. Правилник о стипендирању у функцији повратка младих у Нови Град по завршетку школовања

ПРОГРАМ 2.4. Брига о угроженим групама становника

- П 2.4.1. Подршка санацији и изградњи стамбених објеката за избјеглице, повратнике и расељена лица
- П 2.4.2. Стамбено збрињавање РВИ
- П 2.4.3. Реконструкција стамбеног фонда повратника, избјеглица из БиХ
- П 2.4.4. Оснивање гериятријског центра са хоспицијем
- П 2.4.5. Јачање капацитета Прихватилишта за стара лица "Деветаци"
- П 2.4.6. Јачање капацитета Социјално педагошке животне заједнице
- П 2.4.7. Јачање капацитета Дневног центра за дјецу која долазе из породица са вишеструким проблемима и њихово прерастање у Дневни центар за сва лица са посебним потребама на подручју општине Нови Град
- П 2.4.8. Јавни радови
- П 2.4.9. Збрињавање Рома

ПРОГРАМ 2.5. Креативни програми за становништво

- П 2.5.1. Уређење излетничке зоне „Пошта“
- П 2.5.2. Бина на тргу Младена Ољаче 2 фаза
- П 2.5.3. Субвенционирање закупа простора у главној улици за креативне и иновативне дјелатности и традиционалне занате
- П 2.5.4. Програм културних и спортских манифестација
- П 2.5.5. „Оживљавање традиционалних заната“
- П 2.5.6. Отварање дјечије играонице у оквиру Дјечијег вртића „Пчелица маја“
- Мјера: Ревизија правилника о додјели општинских пословних простора у закупу
- П 2.5.7. Конструктивна санација градске Вијећнице
- П 2.5.8. Истраживање, мапирање и заштита археолошког наслеђа
- П 2.5.9. Популаризација спорта и укључивање младих у клубове
- П 2.5.10. Набавка комбија за спортске организације
- П 2.5.11. Уређење дјечијег игралишта Цапраг
- П 2.5.12. Санација кошаркашког игралишта код ОШ Вука Караџић
- П 2.5.13. Поновна успостава збирке некадашњег завичајног музеја
- П 2.5.14. Унапређење рада и обogaћивање садржаја народне библиотеке
- П 2.5.15. Санација биоскопске дворане
- П 2.5.16. Санација ЈУ Спортске дворане
- П 2.5.17. "Конференција беба"

4.2.4. Процјена очекиваних исхода са индикаторима

Секторски/оперативни циљ	Индикатори на нивоу секторског циља	Индикатори на програмско - пројектном нивоу
<p>ОЦ 2.1. „Повећана стопа наталитет за 20% до краја 2015. године.“</p>	<ul style="list-style-type: none"> • Број новорођених 2015. повећана за најмање 20% у односу на 2009. годину • Смањен одлив радно способног становништва за 50% 	<ul style="list-style-type: none"> • Одржано најмање 5 манифестација за промоцију наталитета, • Најмање 30 родитеља годишње користи савјетодавне услуге (одговорно родитељство) • Основан Фонд за наталитет који је подржало најмање 200 грађана и 5 привредних субјеката
<p>ОЦ 2.2. „Савремена и ефикасна локална управа са јаким капацитетима за процесе интеграције у ЕУ до краја 2015. године.“</p>	<ul style="list-style-type: none"> • Организоване најмање 3 јавне расправе годишње по питању доношења кључних одлука на локалном нивоу • Ревидирано најмање 50% кључних подзаконских аката који ће бити прилагођени стандардима Европске уније • Имплементирана најмање 2 пројекта из предприступних фондова ЕУ до краја 2015. 	<ul style="list-style-type: none"> • Успостављена ПР служба општине • Успостављен систем управљања људским ресурсима • Израђана једinstвена база података увезана интранет мрежом • Уведен систем Е-општина • Најмање 20 службеника административне службе завршило релевантне обуке • Формиране мјесне заједнице • Израђена и усвојена стратегија прикупљања средстава • Израђена и усвојена комуникациона стратегија
<p>ОЦ 2.3. „Омогућити организацијама цивилног друштва да преузму активнију улогу у друштвеном дијалогу, процесу реформи и доношења одлука на локалном нивоу до краја 2013. године.,,</p>	<ul style="list-style-type: none"> • Одржано најмање 4 консултативна састанка годишње са организацијама цивилног друштва у циљу доношења кључних одлука за локалну заједницу • 15 локалних организација има попутно развијене властите капацитете за заступање интереса циљних група са најмање 75 реализованих пројекта • Број иницијатива цивилног друштва 	<ul style="list-style-type: none"> • Успостављен систем праћења и вредновања буџетских средстава који се додјелују невладиним организацијама • Најмање 50.000 КМ годишње се реализује кроз пројектни систем финансирања активности невладиних организација • Проведено најмање 3 програма и обука за грађане и одборнике у циљу активног учешћа грађана у локалним процесима • Кроз пројекат Омладинска банка подржано најмање 9 пројекта неформалних група младих • Годишње се публикује најмање 6 издања општинског билтена • Основана локалне телевизија

<p>ОЦ 2.4. „Створени бољи услови у предшколском и школском образовању и средњошколски образовни профили усклађени са потребама тржишта рада до краја 2015. године.“</p>	<ul style="list-style-type: none"> • Смањен број ученика са подручја општине који похађају средњошколску наставу ван мјеста боравка за 40 % • Повећан број дјеце у предшколској установи за 30% 	<ul style="list-style-type: none"> • Реализовано 10 пројеката санације и опремања школских објеката • Реконструисана зграда вртића • Осигуран континуитет рада пољопривредне школе са тенденцијом раста броја ученика за 10% годишње • Урађена и примјењена анализа потреба увођење нових средњошколских профила усклађених са потребама тржишта рада • Ревидиран правилник о стипендирању студената
<p>ОЦ 2.5. „Унапређена социјална сигурност становника с посебном бригом о угроженим групама становништва са циљем запошљавања 50 лица из угрожених категорија до краја 2015. године.“</p>	<ul style="list-style-type: none"> • Најмање 50 особа из угрожених категорија добило запослење у МСП и кроз пројекте запошљавања • Кроз различите пројекте и програме обухваћено најмање 300 лица из угрожених група становништва • Износ додјелених средстава за туђу његу и помоћ 	<ul style="list-style-type: none"> • Најмање 270 лица из категорија избјеглица, расељених и повраника стамбено збринута • Стамбено збринута најмање 18 лица из категорије РВИ • Основан геријатријски центар са хоспијем • Саниран и реконструисан дом за стара лица у Деветацима • Санација објеката и уређење дворишта СПЖЖ-а • Проширени капацитети Дневног центра за дјецу из породица са вишеструким проблемима за прерастање у дневни центар за сва лица са посебним потребама
<p>ОЦ 2.6 „Развијени креативни програми за анимирање становништва и створен повољан и стимулативан животни амбијент до краја 2015. године.“</p>	<ul style="list-style-type: none"> • Број посјетилаца догађања – 4000 годишње • Број учесника на догађајима годишње – 300 • Број инфраструктурних пројеката који унапређују животни амбијент 	<ul style="list-style-type: none"> • Годишње се организује најмање 25 спортских и културних догађања (град и села) • Изграђена бина на тргу Младена Ољаче • Отворена дјечија играоница у простору Дјечијег вртића • Реконструисана и санирана градска вијећница • Израђана мапа археолошких локалитета на подручју општине • Најмања 15 музејских експоната враћено у збирку музеја • Организоване најмање 4 акције прикупљања културно-историјска грађе од грађана

4.3. План заштите животне средине

4.3.1. Стратешко фокусирање

SWOT анализа заштите животне средине општине Нови Град

Снаге	Слабости
<ul style="list-style-type: none"> • Усвојен Стратешки план за заштиту вода и животне средине • Усвојен План управљања чврстим отпадом • Чиста и здрава животна средина • Богатство водом и шумама • Санирана и уређана градска депонија • Ефикасан систем прикупљања комуналног отпада • Уредно снабђавање квалитетном водом за пиће • Формирана комисија за ВОС • Успостављена ГИС база података • Добра наплата комуналних услуга • Непостојање селективног прикупљања комуналног отпада • Значајно унапређење комуналне инфраструктуре у руралним срединама • Саниране идентификоване дивље депоније у руралним срединама 	<ul style="list-style-type: none"> • Постојећа изворишта у центру града са својим капацитетима онемогућавају санитарну заштиту у складу са законским прописима и даље ширење водоводног система • Слабо развијена еколошка свијест становништва • Непостојање пречистача и колектора • Дефицитарни професионални кадрови • Неажурирана ГИС база података • Непостојање градског система централног гријања • Главно градско извориште воде се налази у центру града што онемогућује санитарну заштиту у складу са законским прописима • Неуређеност водотока и корита ријека Уна и Сане • Дотрајала градска водоводна и канализациона мрежа • Неадекватна опремљеност локалних комуналних предузећа • Нерегулисана градња на обалама ријека • Непостојање ЛЕАП-а и СЕАП-а
Прилике	Пријетње
<ul style="list-style-type: none"> • Комунална предузећа у већинском власништву општине • Пројекат ЕИБ-а • Европски фондови • Прекогранична сарадња 	<ul style="list-style-type: none"> • Дивља градња • Непримјењивање донесених закона и непридржавање усвојених конвенција и споразума • Климатске промјене и учестале елементарне непогоде • Нерационална употреба хербицида и пестицида • Нерационална експлоатација рудног и минералног богатства

Снаге које карактеришу општину Нови Град у области заштите животне средине се прије свега огледају у планском регулисању ове области стратешким документима, богатством и високим степеном очуваности животне средине, као и солидно уређеним системом управљања чврстим отпадом. Значајне снаге у овој области представља и уредно снабдијевање становништва квалитетном водом за пиће.

И поред значајних предности у односу на друге општине, општина Нови Град треба да уложи додатне напоре у даљњем унапријеђењу система прикупљања односно селекције крутог отпада, уређењу стања изворишта питке воде, уређењу водотока – нарочито у градском подручју, али и што је можда и најзначајније утицати на развој свијести грађана по питању екологије и заштите животне средине. Значајну пажњу у наредном периоду је потребно дати и унапријеђењу људских ресурса у овој области, санацији и изградњи водоводних и канализационих система са колекторима, регулисати управљање водоводним системима у руралним подручјима као и регулисати грађење у осјетљивим подручјима, а прије свега на обалама ријека.

4.3.2. Секторски/оперативни циљеви заштите животне средине

ОЦ 4.1. „Организованим водоснабдијевањем покривено 60% становника уз успостављање и провођење бољег система управљања локалним водоводима и заштита изворишта до краја 2015. године“

ОЦ 4.2. „Организовано одвођење отпадних вода за најмање 30% становника у руралним срединама до краја 2015. године“

ОЦ 4.3. „Израђена нова и ревидирана постојећа просторно-планска документација до краја 2015. године“

ОЦ 4.4. „Уређено и функционално градско подручје као основа за квалитетан живот становника и развој туризма до краја 2015. године“

ОЦ 4.5. „Ојачани институционални капацитети у области заштите околине и енергетске ефикасности уз укљученост грађана и заинтересованих страна, који ће реализовати најмање 7 пројеката из ових области до краја 2015. године“

Циљеви заштите животне средине и културно-историског наслеђења су у директној вези са три стратешка циља али њихова реализација је у уској корелацији и са циљевима из свих других области.

Секторски/оперативни циљ (ОЦ) 4.1. „Организованим водоснабдијевањем покривено 60% становника уз успостављање и провођење бољег система управљања локалним водоводима и заштите изворишта до краја 2015. године“ доприноси реализацији 3 стратешка циља:

- СЦ 1. „Развијена локална економија која се базира на конкурентним привредним субјектима, интегрисаном туристичком производу и интензивној тржишно оријентисаној пољопривредној производњи базираној на примјени напредних достигнућа“
- СЦ 2. „Подмлађена и напредна заједница која својим инспиративним амбијентом привлачи младе и образоване људе и води бригу о угроженим категоријама становништва“
- СЦ 4. „Очувана културна и природна баштина, уређена инфраструктура и функционалан животни простор који се базирају на европским нормама за заштиту животне средине.“

Овај секторски/оперативни циљ доприноси реализацији 4 оперативна циља:

- ОЦ 1.2. „Одржив рурални развој са интензивном тржишно оријентисаном пољопривредном производњом до краја 2015. године“

- ОЦ 1.3. „Организован сектор туризма са изграђеном савременом туристичком инфраструктуром и искориштеним капацитетима супраструктуре до краја 2015. године“
- ОЦ 4.4. „Уређено и функционално градско подручје као основа за квалитетан живот становника и развој туризма до краја 2015. године“
- ОЦ 4.5. „Ојачани институционални капацитети у области заштите околине и енергетске ефикасности уз укљученост грађана и заинтересованих страна, који ће реализовати најмање 7 пројеката из ових области до краја 2015. године“.

Секторски/оперативни циљ (ОЦ) 4.2. „Организовано одвођење отпадних вода за најмање 30% становника у руралним срединама до краја 2013. године“ доприноси реализацији 3 стратешка циља:

- СЦ 1. „Развијена локална економија која се базира на конкурентним привредним субјектима, интегрисаном туристичком производу и интензивној тржишно орјентисаној пољопривредној производњи базираној на примјени напредних достигнућа“
- СЦ 2. „Подмлађена и напредна заједница која својим инспиративним амбијентом привлачи младе и образоване људе и води бригу о угроженим категоријама становништва“
- СЦ 4. „Очувана културна и природна баштина, уређена инфраструктура и функционалан животни простор који се базирају на европским нормама за заштиту животне средине“

Овај секторски/оперативни циљ доприноси реализацији 4 оперативна циља:

- ОЦ 1.2. „Одржив рурални развој са интензивном тржишно орјентисаном пољопривредном производњом до краја 2015. године“
- ОЦ 1.3. „Организован сектор туризма са изграђеном савременом туристичком инфраструктуром и искориштеним капацитетима супраструктуре до краја 2015. године“
- ОЦ 4.4. „Уређено и функционално градско подручје као основа за квалитетан живот становника и развој туризма до краја 2015. године“
- ОЦ 4.5. „Ојачани институционални капацитети у области заштите околине и енергетске ефикасности уз укљученост грађана и заинтересованих страна, који ће реализовати најмање 7 пројеката из ових области до краја 2015. године“

Секторски/оперативни циљ (ОЦ) 4.3. „Израђена нова и ревидирана постојећа просторно-планска документација до краја 2015. године“ доприноси реализацији 2 стратешка циља:

- СЦ 1. „Развијена локална економија која се базира на конкурентним привредним субјектима, интегрисаном туристичком производу и интензивној тржишно орјентисаној пољопривредној производњи базираној на примјени напредних достигнућа“
- СЦ 4. „Очувана културна и природна баштина, уређена инфраструктура и функционалан животни простор који се базирају на европским нормама за заштиту животне средине“

Овај секторски/оперативни циљ доприноси реализацији 8 оперативних циљева:

- ОЦ 1.1. „Створена институционална база и обезбјеђени услови за подршку постојећим привредним субјектима и привлачење нових инвестиција до краја 2015. године“
- ОЦ 1.1. „Одржив рурални развој са интензивном тржишно орјентисаном пољопривредном производњом до краја 2015. године“
- ОЦ 1.3. „Организован сектор туризма са изграђеном савременом туристичком инфраструктуром и искориштеним капацитетима супраструктуре до краја 2015. године“
- ОЦ 3.1. „Савремена и ефикасна локална управа са јаким капацитетима за процесе интеграције у ЕУ до краја 2015. године.“

- ОЦ 4.1. „Организованим водоснабдијевањем покривено 60% становника уз успостављање и провођење бољег система управљања локалним водоводима и заштита изворишта до краја 2015. године“
- ОЦ 4.2. „Организовано одвођење отпадних вода за најмање 30% становника у руралним срединама до краја 2015. године“
- ОЦ 4.4. „Уређено и функционално градско подручје као основа за квалитетан живот становника и развој туризма до краја 2015. године“
- ОЦ 4.5. „Ојачани институционални капацитети у области заштите околине и енергетске ефикасности уз укљученост грађана и заинтересованих страна, који ће реализовати најмање 7 пројеката из ових области до краја 2015. године“

Секторски/оперативни циљ (ОЦ) 4.4. „Уређено и функционално градско подручје као основа за квалитетан живот становника и развој туризма до краја 2015. године“ доприноси реализацији 3 стратешка циља:

- СЦ 1. „Развијена локална економија која се базира на конкурентним привредним субјектима, интегрисаном туристичком производу и интензивној тржишно оријентисаној пољопривредној производњи базираној на примјени напредних достигнућа“
- СЦ 2. „Подмлађена и напредна заједница која својим инспиративним амбијентом привлачи младе и образоване људе и води бригу о угроженим категоријама становништва“
- СЦ 4. „Очувана културна и природна баштина, уређена инфраструктура и функционалан животни простор који се базирају на европским нормама за заштиту животне средине“

Овај секторски/оперативни циљ доприноси реализацији 4 оперативна циља:

- ОЦ 1.3. „Организован сектор туризма са изграђеном савременом туристичком инфраструктуром и искориштеним капацитетима супраструктуре до краја 2015. године“
- ОЦ 2.3. „Развијени креативни програми за анимирање становништва и створен повољан и стимулативан животни амбијент за млађу популацију до краја 2015. године“
- ОЦ 3.1. „Савремена и ефикасна локална управа са јаким капацитетима за процесе интеграције у ЕУ до краја 2015. године“
- ОЦ 4.5. „Ојачани институционални капацитети у области заштите околине и енергетске ефикасности уз укљученост грађана и заинтересованих страна, који ће реализовати најмање 7 пројеката из ових области до краја 2015. године“.

Секторски/оперативни циљ (ОЦ) 4.5. „Ојачани институционални капацитети у области заштите околине и енергетске ефикасности уз укљученост грађана и заинтересованих страна, који ће реализовати најмање 7 пројеката из области заштите околине који се финансирају из различитих извора укључујући и ЕУ фондове до 2015. године“ доприноси реализацији сва 4 стратешка циља:

- СЦ 1 „Развијена локална економија која се базира на конкурентним привредним субјектима, интегрисаном туристичком производу и интензивној тржишно оријентисаној пољопривредној производњи базираној на примјени напредних достигнућа“
- СЦ 2 „Подмлађена и напредна заједница која својим инспиративним амбијентом привлачи младе и образоване људе и води бригу о угроженим категоријама становништва“
- СЦ 3 „Јако цивилно друштво као партнер савременој локалној управи у развоју локалне заједнице.“

- СЦ 4 „Очувана културна и природна баштина, уређена инфраструктура и функционалан животни простор који се базирају на европским нормама за заштиту животне средине“

Овај секторски/оперативни циљ доприноси реализацији 5 оперативних циљева:

- ОЦ 1.3. „Организован сектор туризма са изграђеном савременом туристичком инфраструктуром и искориштеним капацитетима супраструктуре до краја 2015. године“
- ОЦ 2.3. „Развијени креативни програми за анимирање становништва и створен повољан и стимулативан животни амбијент за млађу популацију до краја 2015. године.“
- ОЦ 3.1. „Савремена и ефикасна локална управа са јаким капацитетима за процесе интеграције у ЕУ до краја 2015. године.“
- ОЦ 3.2. „Омогућити организацијама цивилног друштва да преузму активнију улогу у друштвеном дијалогу, процесу реформи и доношења одлука на локалном нивоу до краја 2015. године,„
- ОЦ 4.4. „Уређено и функционално градско подручје као основа за квалитетан живот становника и развој туризма до краја 2015. године“

Интеграција са стратешким документима виших нивоа

Најзначајнији стратешки документ из области животне средине на нивоу БиХ је **Акциони план заштите животне средине Босне и Херцеговине (НЕАП)**. Осам приоритетних области НЕАП-а су:

- Водни ресурси/отпадне воде
- Одрживи развој руралних подручја
- Управљање животном средином (информациони систем/ интегрално планирање/ едукација)
- Заштита биолошке и пејзажне разноликости
- Отпад/управљање отпадом
- Привреда/одрживи развој привреде
- Јавно здравље

Иначе, области - «Законско и институционално јачање» и «Израда документационе основе за планирање и управљање животном средином» су препознате као услов за имплементацију предвиђених активности у свим другим областима.

Секторски циљеви 1, 2 су повезани са приоритетном облашћу 1 - Водни ресурси/отпадне воде, док је секторски циљ 5 повезан са приоритетном облашћу 5 - Отпад / управљање отпадом, као и приоритетном облашћу 3 – Управљање животном средином.

Приоритетне мјере и активности повезане са секторским циљевима 1, 2 су:

- реализација пројеката дугорочног водоснабдијевања становништва у најугроженијим регионима у БиХ (посебно повећање учешћа крашких подземних вода за потребе водоснабдијевања у сјеверозападном и западном дијелу БиХ);
- израда и реализација пројеката за изградњу нових и санацију постојећих система за пречишћавање отпадних вода;
- санација постојећих и изградња нових канализационих система у најугроженијим регионима у БиХ;
- изградња нових и довођење постојећих система одбране од поплава (насипи и црпне станице), на ниво потребне сигурности, заштите становништва и земљишно-материјалних добара.

Акциони план енергетске ефикасности Републике Српске до 2018.године, је припремљен у складу са Законом о енергетској ефикасности (Службени гласник Републике Српске, брпј 59/13), обавезама из Уговора о оснивању Енергетске заједнице и на бази захтјева Директиве 2006/32/ЕЦ Европског парламента о енергетској ефикасности код финалне потрошње енергије и енергетским услугама, а према препорученом моделу од стране Секретаријата Енергетске заједнице. Акционим планом анализирана је потрошња финалне енергије у стамбеном сектору, сектору услуга, индустрије и саобраћаја, те су дефинисани индикативни циљеви за уштеде у потрошњи енергије у сваком од наведених сектора. За сваки сектор дат је приједлог мјера за побољшање енергетске ефикасности са циљем достизања дефинисаних индикативних циљева, те су за предвиђене мјере дате оквирне процјене потребних финансијских средстава, као и извори средстава. Акценат у акционом плану је стављен на:

- доношење преосталих подзаконских аката неопходних за потпуно спровођење,
- донесених законских рјешења у области енергетске ефикасности, промоцију енергетске ефикасности у циљу подизања свијести о значају енергетске ефикасности кроз спровођење кампања и програма едукације.

Стратегија заштите природе Републике Српске, цјелокупну територију Републике Српске сматра за подручје са високо вриједним природним окружењем, у којем је могуће спроводити мјере заштите којим се осигурава потпуно очување богатства биодиверзитета као и баланса природних процеса. Стратегија идентификује један кровни циљ: „Очување, промоција и подстицај одрживог кориштења природних ресурса успостављањем интегралног система планирања и управљања“. Постизање овог кровног циља Стратегија ће обухватити ефикасну примјену сљедећа четири фундаментална стратешка циља:

- 1) Заштита биолошког, педолошког и геодиверзитета Републике Српске кроз успоставу и јачање институционалног оквира за реализацију ефикасних мјера заштите природе;
- 2) Одрживо коришћење природних ресурса;
- 3) Смањење притисака на биолошку и геолошку разноврсност Републике Српске;
- 4) Успостава финансијских механизма за одрживо управљање биолошким и геолошким разноврсношћу.

На нивоу Републике Српске не постоји цјеловити стратешки еколошки документ, као што је то случај са Федерацијом БиХ. Од стратешких докумената интегралног карактера који се баве и заштитом животне средине треба поменути **Просторни план Републике Српске до 2015. године** и **Стратешки план руралног развоја РС 2010 – 2015.**

Просторни план Републике Српске у поглављу „Даље просторно и урбанистичко планирање“ (стр. 218 и 219) наглашава потребу за израдом стратешке просторно – планске документације: регионалних просторних планова, просторних планова посебних подручја, просторних планова општина и урбанистичких планова, што кореспондира са секторским циљем 3, као и

Други значајан стратешки документ интегралног карактера који се баве и заштитом животне средине, а који је донесен на ентитетском нивоу, јесте **Стратешки план руралног развоја РС 2010 – 2015.** Стратешки циљ 3 из овог документа – Побољшање услова живота и увођење веће разноликости код остваривања прихода у руралној економији, односно специфични циљ 3.1 – Изградња и одржавање сеоске инфраструктуре кореспондира са секторским циљем 2.

4.3.3. Пројекти, програми и мјере

ПЛАН ЗАШТИТЕ ЖИВОТНЕ СРЕДИНЕ 2011 – 2015								
Програм	Пројекти/мјере	Веза са стратешким/секторским циљевима	Оријентациони период реализације/					Носилац/носиоци имплементације
			динамика имплементације					
			2011.	2012.	2013.	2014.	2015.	
Програм 3.1. Реконструкција, рехабилитација и проширење канализационе и водоводне мреже	П 3.1.1. Санитарна заштита изворишта Млакве	СЦ 2; СЦ 4; ОЦ 4.1., ОЦ 4.2.				x	x	Општина Нови Град
Програм 3.1. Реконструкција, рехабилитација и проширење канализационе и водоводне мреже	П 3.1.2. Реконструкција градске водоводне мреже	СЦ 2; СЦ 4; ОЦ 4.1., ОЦ 4.2.				x	x	Општина Нови Град
Програм 3.1. Реконструкција, рехабилитација и проширење канализационе и водоводне мреже	П 3.1.3. Изградња секундарне водоводне меже у насељима Пољавнице, Равнице и Д. Водичево - Добрљин	СЦ 2; СЦ 4; ОЦ 4.1., ОЦ 4.2.			x	x		Општина Нови Град
Програм 3.1. Реконструкција, рехабилитација и проширење канализационе и водоводне мреже	П 3.1.4. Примарни и секундарни водовод Рудице - Блатна	СЦ 2; СЦ 4; ОЦ 4.1., ОЦ 4.2.				x	x	Општина Нови Град
Програм 3.1. Реконструкција, рехабилитација и проширење канализационе и водоводне мреже	П 3.1.5. Изградња водоводне мреже у насељу Рашће	СЦ 2; СЦ 4; ОЦ 4.1., ОЦ 4.2.	x					Општина Нови Град
Програм 3.1. Реконструкција, рехабилитација и проширење канализационе и водоводне мреже	П 3.1.6. Завршетак водовода у Матавазима	СЦ 2; СЦ 4; ОЦ 4.1., ОЦ 4.2.				x		Општина Нови Град
Програм 3.1. Реконструкција, рехабилитација и проширење канализационе и водоводне мреже	П 3.1.7. Водовод Жарковац	СЦ 2; СЦ 4; ОЦ 4.1., ОЦ 4.2.				x		Општина Нови Град
Програм 3.1. Реконструкција, рехабилитација и проширење канализационе и водоводне мреже	П 3.1.8. Изградња канализационе мреже са пречистачем отпадних вода у насељу Сводна/Израда пројектне документације	СЦ 2; СЦ 4; ОЦ 4.1., ОЦ 4.2.				x	x	Општина Нови Град

Програм 3.1. Реконструкција, рехабилитација и проширење канализационе и водоводне мреже	П 3.1.9. Изградња локалног канализационог система у насељу Благај, фаза I	СЦ 2; СЦ 4; ОЦ 4.1., ОЦ 4.2.	x					Општина Нови Град
Програм 3.1. Реконструкција, рехабилитација и проширење канализационе и водоводне мреже	П 3.1.10. Изградња локалног канализационог система у Благају – Фаза 2	СЦ 2; СЦ 4; ОЦ 4.1., ОЦ 4.2.				x	x	Општина Нови Град
Програм 3.1. Реконструкција, рехабилитација и проширење канализационе и водоводне мреже	П 3.1.11. Изградња канализације и пречистача Рога	СЦ 2; СЦ 4; ОЦ 4.1., ОЦ 4.2.				x	x	Општина Нови Град
Програм 3.1. Реконструкција, рехабилитација и проширење канализационе и водоводне мреже	П 3.1.12. Изградња канализационе мреже у улици Меше Селимовића	СЦ 2; СЦ 4; ОЦ 4.1., ОЦ 4.2., ЦС 4.4.	x					Општина Нови Град
Програм 3.1. Реконструкција, рехабилитација и проширење канализационе и водоводне мреже	П 3.1.13. Водовод Мала Новска Рујишка	СЦ 2; СЦ 4; ОЦ 4.1., ОЦ 4.2.			x			Општина Нови Град
Програм 3.1. Реконструкција, рехабилитација и проширење канализационе и водоводне мреже	П 3.1.14. Водовод В.Рујишка, Никића гај итд.	СЦ 2; СЦ 4; ОЦ 4.1., ОЦ 4.2.				x		Општина Нови Град
Програм 3.1. Реконструкција, рехабилитација и проширење канализационе и водоводне мреже	П 3.4.15. Студија изводљивости и економскеоправданости изградње прочистача отпадних вода на подручју општине	СЦ 2; СЦ 4; ОЦ 4.1., ОЦ 4.2.				x	x	Кабинет Начелника општине – Одсек за локални економски развој
Програм 3.1. Реконструкција, рехабилитација и проширење канализационе и водоводне мреже	П 3.1.16. Водовод Шклобучари	СЦ 2; СЦ 4; ОЦ 4.1., ОЦ 4.2.				x	x	Општина Нови Град
Програм 3.1. Реконструкција, рехабилитација и проширење канализационе и водоводне мреже	П 3.1.17. Водовод Сводна – фаза 2 - Ахметовци	СЦ 2; СЦ 4; ОЦ 4.1., ОЦ 4.2.				x		Општина Нови Град
Програм 3.1. Реконструкција, рехабилитација и проширење канализационе и водоводне мреже	П 3.1.18. Водовод Бојишта и дио Мазића	СЦ 2; СЦ 4; ОЦ 4.1., ОЦ 4.2.				x		Општина Нови Град
Програм 3.1. Реконструкција, рехабилитација и проширење канализационе и водоводне мреже	П 3.1.19. Продужетак у Чађавици из Ведовице	СЦ 2; СЦ 4; ОЦ 4.1., ОЦ 4.2.				x		Општина Нови Град
Програм 3.1. Реконструкција, рехабилитација и проширење канализационе и водоводне мреже	П 3.1.20. Водовод за сеок Гајићи – Велика Жуљевица	СЦ 2; СЦ 4; ОЦ 4.1., ОЦ 4.2.				x		Општина Нови Град

Програм 3.1. Реконструкција, рехабилитација и проширење канализационе и водоводне мреже	П 3.1.21. Изградња и реконструкција водовода Трговиште	СЦ 2; СЦ 4; ОЦ 4.1., ОЦ 4.2.							Општина Нови Град
Програм 3.1. Реконструкција, рехабилитација и проширење канализационе и водоводне мреже	П 3.1.22. Хлорна станица Агићи	СЦ 2; СЦ 4; ОЦ 4.1., ОЦ 4.2.							Општина Нови Град
Програм 3.1. Реконструкција, рехабилитација и проширење канализационе и водоводне мреже	П 3.1.23. Бунар код основне школе у Благају	СЦ 2; СЦ 4; ОЦ 4.1., ОЦ 4.2.							Општина Нови Град
Програм 3.1. Реконструкција, рехабилитација и проширење канализационе и водоводне мреже	П 3.1.24. Регулација потока Туњице	СЦ 2; СЦ 4; ОЦ 4.1., ОЦ 4.2.							Општина Нови Град
Програм 3.1. Реконструкција, рехабилитација и проширење канализационе и водоводне мреже	Мјера: Ревидирање постојећих одлука из области управљања водама и институционализација правног оквира за управљање канализационим и водоводним системима	СЦ 2; СЦ 4; ОЦ 4.1., ОЦ 4.2.							Одјељење за просторно уређење и стамбено комуналне послове
ПРОГРАМ 3.2. Израда и ажурирање просторно-планске документације	П 3.2.1. Израда просторног плана општине Нови Град	СЦ 4; ОЦ 3.1, ОЦ 4.4; ОЦ 4.3.							Одјељење за просторно уређење и стамбено комуналне послове
ПРОГРАМ 3.2. Израда и ажурирање просторно-планске документације	П 3.2.2. Ревизија урбанистичког плана подручја општине Нови Град	СЦ 4; ОЦ 3.1, ОЦ 4.4; ОЦ 4.3.							Одјељење за просторно уређење и стамбено комуналне послове
ПРОГРАМ 3.2. Израда и ажурирање просторно-планске документације	П 3.2.3. Израда просторног плана општине Нови Град	СЦ 4; ОЦ 3.1, ОЦ 4.4; ОЦ 4.3.							Одјељење за просторно уређење и стамбено комуналне послове
ПРОГРАМ 3.3. Уређење градског подручја	П 3.3.1. Реконструкција главне улице	СЦ 1; СЦ 2; СЦ 4; ОЦ 1.3; ОЦ 2.6; ОЦ 3.4							Одјељење за просторно уређење и стамбено комуналне послове
ПРОГРАМ 3.3. Уређење градског подручја	П 3.3.2. Асвалтирање споредних градских улица и површина	СЦ 2; СЦ 4; ОЦ 2.6.; ОЦ 3.4							Одјељење за просторно уређење и стамбено комуналне послове, Одјељење за привреду и друштвене дјелатности
ПРОГРАМ 3.3. Уређење градског подручја	П 3.3.3. Санација Градске галерије	СЦ 1, СЦ 2; СЦ 4; ОЦ 1.3; ОЦ 2.6.; ОЦ 3.4							Одјељење за просторно уређење и стамбено комуналне послове; КОЦ
ПРОГРАМ 3.3. Уређење градског подручја	П 3.3.4. Пројекат реконструкције дрвореда у Новом Граду	СЦ 2; СЦ 4; ОЦ 2.6.; ОЦ 3.4							Одјељење за просторно уређење и стамбено комуналне послове

ПРОГРАМ 3.3. Уређење градског подручја	П 3.3.5. Пројекат „Мали Парк“	СЦ 2; СЦ 4; ОЦ 2.6.; ОЦ 3.4		x				Одјељење за просторно уређење и стамбено комуналне послове
ПРОГРАМ 3.3. Уређење градског подручја	П 3.3.6. Уређење градских плажа и формирање нових купалишта	СЦ 1, СЦ 2; СЦ 4; ОЦ 1.3; ОЦ 2.6.; ОЦ 3.4		x				Одјељење за просторно уређење и стамбено комуналне послове
ПРОГРАМ 3.3. Уређење градског подручја	П 3.3.7. Програм уређења градских зелених површина	СЦ 2; СЦ 4; ОЦ 2.6.; ОЦ 3.4; 3.5	x					Одјељење за просторно уређење и стамбено комуналне послове, Комус
ПРОГРАМ 3.3. Уређење градског подручја	П 3.3.8. Пјешачка стаза до стадиона "Млакве"	СЦ 1, СЦ 2; ОЦ 4; ОЦ 1.3; ОЦ 2.3; ОЦ 4.4.				x		Одјељење за просторно уређење и стамбено комуналне послове
ПРОГРАМ 3.3. Уређење градског подручја	П 3.3.9. Изградња градске фонтане	СЦ 1, СЦ 2; ОЦ 4; ОЦ 1.3; ОЦ 2.3; ОЦ 4.4.				x		Кабинет Начелника општине – Одејек за локални економски развој
ПРОГРАМ 3.3. Уређење градског подручја	П 3.3.10. Уређење и санација Ватрогасног дома/Дома културе	СЦ 1, СЦ 2; ОЦ 4; ОЦ 1.3; ОЦ 2.3; ОЦ 4.4.				x	x	Кабинет Начелника општине – Одејек за локални економски развој
ПРОГРАМ 3.3. Уређење градског подручја	П 3.3.11. Рибарска стаза поред Сане	СЦ 1, СЦ 2; ОЦ 4; ОЦ 1.3; ОЦ 2.3; ОЦ 4.4.				x	x	Општина Нови Град
ПРОГРАМ 3.3. Уређење градског подручја	П 3.3.12. Планирање, пројектовање и уређење градског гробља "Јабланица 2" и изградња капеле	СЦ 1, СЦ 2; ОЦ 4; ОЦ 1.3; ОЦ 2.3; ОЦ 4.4.			x			Одјељење за просторно уређење и стамбено комуналне послове
ПРОГРАМ 3.3. Уређење градског подручја	П 3.3.13. Санација гробља Јабланица	СЦ 1, СЦ 2; ОЦ 4; ОЦ 1.3; ОЦ 2.3; ОЦ 4.4.				x	x	Одјељење за просторно уређење и стамбено комуналне послове
ПРОГРАМ 3.3. Уређење градског подручја	П 3.3.14. Пројектна документација градско гробље	СЦ 1, СЦ 2; ОЦ 4; ОЦ 1.3; ОЦ 2.3; ОЦ 4.4.				x	x	Одјељење за просторно уређење и стамбено комуналне послове
ПРОГРАМ 3.3. Уређење градског подручја	П 3.3.15. Водене завјесе: Симбол двије ријеке	СЦ 1, СЦ 2; ОЦ 4; ОЦ 1.3; ОЦ 2.3; ОЦ 4.4.	x	x				Одјељење за просторно уређење и стамбено комуналне послове
ПРОГРАМ 3.3. Уређење градског подручја	П 3.3.16. Католичка црква	СЦ 2; СЦ 4; ОЦ 2.3., ОЦ 4,4				x	x	Општина Нови Град
ПРОГРАМ 3.4. Екологија и енергетска ефикасност	П 3.4.1. Реконструкција јавне расвјете у функцији побољшања енергетске ефикасности	СЦ 4; ОЦ 3.4; ОЦ 3.5			x			Одјељење за просторно уређење и стамбено комуналне послове

ПРОГРАМ 3.4. Екологија и енергетска ефикасност	П 3.4.2. Електрификација локација објеката – реконструкција дијела градске јавне расвјете у насељу Пољавнице	СЦ 4; ОЦ 3.4; ОЦ 3.5					X	X	Општина Нови Град
ПРОГРАМ 3.4. Екологија и енергетска ефикасност	П 3.4.3. Студија економске оправданости градског гријања	СЦ 4; ОЦ 3.4; ОЦ 3.5					X	X	Општина Нови Град
ПРОГРАМ 3.4. Екологија и енергетска ефикасност	П 3.4.4. Пилот пројекат успостављен систем селективног прикупљања отпада на градском подручју	СЦ 4; ОЦ 3.4; ОЦ 3.5	x	x					Одјељење за просторно уређење и стамбено комуналне послове, Комус
ПРОГРАМ 3.4. Екологија и енергетска ефикасност	П 3.4.5. Унапређење система селективног прикупљања отпада на подручју општине	СЦ 4; ОЦ 3.4; ОЦ 3.5			x		X	X	Кабинет Начелника општине – Одсек за локални економски развој
ПРОГРАМ 3.4. Екологија и енергетска ефикасност	П 3.4.6. Рјешен проблем комуналног отпада у руралним срединама	СЦ 4; ОЦ 3.4; ОЦ 3.5			x		X		Кабинет Начелника – Одсек за локални економски развој; Комус
ПРОГРАМ 3.4. Екологија и енергетска ефикасност	П 3.4.7. Уређење (санација) обала Уне и Сане	СЦ 4; ОЦ 3.4; ОЦ 3.5	x	x	x		X	x	Одјељење за просторно уређење и стамбено комуналне послове
ПРОГРАМ 3.4. Екологија и енергетска ефикасност	П 3.4.8. Чишћење корита Уне и Сане	СЦ 4; ОЦ 3.4; ОЦ 3.5						x	Одјељење за просторно уређење и стамбено комуналне послове
ПРОГРАМ 3.4. Екологија и енергетска ефикасност	П 3.4.9. Садња заштитног декоративног појаса око асвалтираних платоа за контејнере	СЦ 4; ОЦ 3.4; ОЦ 3.5		x					Одјељење за просторно уређење и стамбено комуналне послове
ПРОГРАМ 3.4. Екологија и енергетска ефикасност	П 3.4.10. Еколошко едукативно развојни центар „Матавази“ – школа у природи	СЦ 4; ОЦ 3.4; ОЦ 3.5	x	x	x				Општина Нови Град
ПРОГРАМ 3.4. Екологија и енергетска ефикасност	П 3.4.11. Израда ЛЕАП-а	СЦ 4; ОЦ 3.4; ОЦ 3.5		x					Одјељење за просторно уређење и стамбено-комуналне послове
ПРОГРАМ 3.4. Екологија и енергетска ефикасност	П 3.4.12. Израда СЕАП-а	СЦ 4; ОЦ 3.4; ОЦ 3.5			x				Одјељење за просторно уређење и стамбено-комуналне послове
ПРОГРАМ 3.4. Екологија и енергетска ефикасност	П 3.4.13. Пројекти енергетске ефикасности образовних институција	СЦ 4; ОЦ 3.4; ОЦ 3.5					x	x	Кабинет Начелника – Одсек за локални економски развој; Одјељење за дрштвене дјелатности

За реализацију плана заштите животне средине дефинисано је 57 пројеката, који су груписани у 4 програма заштите животне средине.

Иницијативе међуопштинске сарадње

Најзначајније иницијативе међуопштинске сарадње у домену заштите животне средине су:

- Прекогранична заштита ријеке Уне
- Уређење корита и обала ријеке Уне
- Регионална санитарна депонија за регију Приједор

ПРОГРАМ 3.1.
Реконструкција,
рехабилитација и
проширење
канализационе и
водоводне мреже

- П 3.1.1. Санитарна заштита изворишта Млакве
 - П 3.1.2. Реконструкција градске водоводне мреже
 - П 3.1.3. Изградња секундарне водоводне меже у насељима Пољавнице, Равнице и Д. Водичево – Добрљин
 - П 3.1.4. Примарни и секундарни водовод Рудице – Блатна
 - П 3.1.5. Изградња водоводне мреже у насељу Рашће
 - П 3.1.6. Завршетак водовода у Матавазима
 - П 3.1.7. Водовод Жарковац
 - П 3.1.8. Изградња канализационе мреже са пречистачем отпадних вода у насељу Сводна/Израда пројектне документације
 - П 3.1.9. Изградња локалног канализационог система у насељу Благај, фаза I
 - П 3.1.10. Израда локалног канализационог система у Благају – Фаза 2
 - П 3.1.11. Изградња канализације и пречистача Рога
 - П 3.1.12. Изградња канализационе мреже у улици Меше Селимовића
 - П 3.1.13. Водовод Мала Новска Рујишка
 - П 3.1.14. Водовод В.Рујишка, Никића гај итд.
 - П 3.4.15. Студија изводљивости и економскеоправданости изградње прочистача отпадних вода на подручју општине
 - П 3.1.16. Водовод Шклобучари
 - П 3.1.17. Водовод Сводна – фаза 2 – Ахметовци
 - П 3.1.18. Водовод Бојишта и дио Мазића
 - П 3.1.19. Продужетак у Чађавици из Ведовице
 - П 3.1.20. Водовод за сеок Гајићи – Велика Жуљевица
 - П 3.1.21. Изградња и реконструкција водовода Трговиште
 - П 3.1.22. Хлорна станица Агићи
 - П 3.1.23. Бунар код основне школе у Благају
 - П 3.1.24. Регулација потока Туњице
- Мјера: Ревидирање постојећих одлука из области управљања водама и институционализација правног оквира за управљање канализационим и водоводним системима

ПРОГРАМ 3.2.
Израда и ажурирање
просторно -планске
документације

- П 3.2.1. Израда просторног плана општине Нови Град
- П 3.2.2. Ревизија урбанистичког плана подручја општине Нови Град
- П 3.2.3. Израда просторног плана општине Нови Град

ПРОГРАМ 3.3.
Уређење градског
подручја

- П 3.3.1. Реконструкција главне улице
- П 3.3.2. Асвалтирање споредних градских улица и површина
- П 3.3.3. Санација Градске галерије
- П 3.3.4. Пројекат реконструкције дрвореда у Новом Граду
- П 3.3.5. Пројекат „Мали Парк“
- П 3.3.6. Уређење градских плажа и формирање нових купалишта
- П 3.3.7. Програма уређења градских зелених површина
- П 3.3.8. Пјешачка стаза до стадиона "Млакве"
- П 3.3.9. Изградња градске фонтане
- П 3.3.10. Уређење и санација Ватрогасног дома/Дома културе
- П 3.3.11. Рибарска стаза поред Сане
- П 3.3.12. Планирање, пројектовање и уређење градског гробља "Јабланица 2" и изградња капеле
- П 3.3.13. Санација гробља Јабланица
- П 3.3.14. Пројектна документација градско гробље
- П 3.3.15. Водене завјесе: Симбол двије ријеке
- П 3.3.16. Католичка црква

ПРОГРАМ 3.4.
Екологија и енергетска
ефикасност

- П 3.4.1. Реконструкција јавне расвјете у функцији побољшања енергетске ефикасности
- П 3.4.2. Електрификација локација објеката – реконструкција дијела градске јавне расвјете у насељу Пољавнице
- П 3.4.3. Студија економске оправданости градског гријања
- П 3.4.4. Пилот пројекат успостављен систем селективног прикупљања отпада на градском подручју
- П 3.4.5. Унапређење система селективног прикупљања отпада на подручју општине
- П 3.4.6. Рјешен проблем комуналног отпада у руралним срединама
- П 3.4.7. Уређење (санација) обала Уне и Сане
- П 3.4.8. Чишћење корита Уне и Сане
- П 3.4.9. Садња заштитног декоративног појаса око асвалтираних платоа за контејнере
- П 3.4.10. Еколошко едукативно развојни центар „Матавази“ – школа у природи
- П 3.4.11. Израда ЛЕАП-а
- П 3.4.12. Израда СЕАП-а
- П 3.4.13. Пројекти енергетске ефикасности образовних институција

4.3.4. Процјена очекиваних исхода са индикаторима

Секторски/оперативни циљ	Индикатори на нивоу секторског циља	Индикатори на програмско - пројектном нивоу
<p>ОЦ 3.1. „Организованим водоснабдијевањем покривено 60% становника уз успостављање и провођење бољег система управљања локалним водоводима и заштите изворишта до краја 2015. Године“</p>	<ul style="list-style-type: none"> • 60 % становника општине покривено организованим системом снабдјевања питком водом • смањени губици воде на мрежи за 75 % • уостаљен систем управљања локалним водоводним системима 	<ul style="list-style-type: none"> • Извршена санитарна заштита изворишта Млакве и стављено у функцију централно градско извориште • Изграђана најмање 4 водоводна система у руралним срединама са најмање 1200 нових прикључака • Реконструисана градска водоводна мрежа у секторима Град и Урије
<p>ОЦ3.2. „Организовано одвођење отпадних вода за најмање 30% становника у руралним срединама до краја 2013. Године“</p>	<ul style="list-style-type: none"> • 30% становника општине у руралним срединама покривено организованим системом одводње отпадних вода 	<ul style="list-style-type: none"> • Изграђена два нова канализациона система у руралним срединама са најмање 650 прикључака • Изграђен централни градски колектор отпадних вода
<p>ОЦ 3.3 „Израђена нова и ревидирана постојећа просторно-планска документација до краја 2015. Године“</p>	<ul style="list-style-type: none"> • Ревидирано и израђено најмање 7 просторно-планских докумената 	<ul style="list-style-type: none"> • Ревидирана 3 просторно – планска документа • Израђена 4 нових просторно-планских докумената
<p>ОЦ 3.4. „Уређено и функционално градско подручје као основа за квалитетан живот становника и развој туризма до краја 2015. Године“</p>	<ul style="list-style-type: none"> • Број инфраструктурних пројеката у урбаној зони • Број нових културних и спортско рекреативних капацитета 	<ul style="list-style-type: none"> • Реконструисана зграда градске галерије • Реконструисана и уређена главна градска улица • Уређено најмање 5 зелених површина • Асвалтирано и уређено 500 метара споредних градских улица и површина • Уређене најмање 3 плаже у градском подручју • Уређен Мали градски парк • Израђена пјешачка стаза до стадиона Млакве • Уређено градско гробље Јабланица 2 • Постављена 2 водене завјесе • Измјештена зелена пијаца на нову локацију

<p>ОЦ 3.5. „Ојачани институционални капацитети у области заштите околине и енергетске ефикасности уз укљученост грађана и заинтересованих страна, који ће реализовати најмање 5 пројеката из области заштите животне средине који се финансирају из различитих извора укључујући и ЕУ фондове до 2015. Године</p>	<ul style="list-style-type: none"> • Имплементирано најмање 5 значајних пројеката у области заштите животне средине и енергетске ефикасности • Број имплементираних пројеката на унапређењу свијести грађана за заштиту животне средине и енергетске ефикасности 	<ul style="list-style-type: none"> • Успостављен систем селективног прикупљања отпада на градском подручју • Успостављен систем прикупљања отпада у сеоким срединама • Успостављен Едукативно-развијни центар Матавази • Израђен и усвојен ЛЕАП • Израђен и усвојен СЕАП • Успостављен систем централног гријања на еколошки прихватљиве изворе енергије • Реконструисан систем градске расвјете • Уређене обале ријека у градском подручју у дужини од 2,5 километра • Засађено 10 декоративних појасева око платоа за контејнере
--	--	---

5. Оперативни дио

5.1. 5.1. План имплементације стратегије развоја

5.1.1. Оријентациони преглед приоритетних пројеката и мјера за период од три године

ПЛАН ЕКОНОМСКОГ РАЗВОЈА (2011 – 2015)						
Програм	Пројекат/мјера	Веза са стратешким/секторским циљевима	Динамика имплементације			Носилац имплементације
			2013.	2014.	2015.	
ПРОГРАМ 1.1. Унапређење производње млијека	П 1.1.2. Укрупњавање капацитета постојећих млекарских фарми са повећањем млијечности по грлу и квалитета млијека уз подршку општине	СЦ 1; ОЦ 1.1.; ОЦ 1.2	x	x	x	Одјељење за привреду и пољопривреду - Одсјек за пољопривреду
ПРОГРАМ 1.1. Унапређење производње млијека	П 1.1.3. Едукација произвођача млијека	СЦ 1; ОЦ 1.1.; ОЦ 1.2	x	x	x	Одјељење за привреду и пољопривреду - Одсјек за пољопривреду
ПРОГРАМ 1.1. Унапређење производње млијека	П 1.1.4. Зимска школа фармера	СЦ 1; ОЦ 1.1.; ОЦ 1.2.	x	x	x	Одјељење за привреду и пољопривреду - Одсјек за пољопривреду
ПРОГРАМ 1.1. Унапређење производње млијека	П 1.1.6. Манифестација “Изложба јуница”	СЦ 1; ОЦ 1.1.	x	x	x	Одјељење за привреду и пољопривреду - Одсјек за пољопривреду
ПРОГРАМ 1.2. Унапређење воћарске производње	П 1.2.1. Подршка подизању нових засада и квалитета произведеног воћа	СЦ 1; ОЦ 1.1.; ОЦ 1.2.	x	x	x	Одјељење за привреду и пољопривреду - Одсјек за пољопривреду
ПРОГРАМ 1.2. Унапређење воћарске производње	П 1.2.2. Подршка у проналажењу тржишта и промоција предности организованог пласмана у функцији повећања обима воћарске производње/унапређење система за безбједност хране (ХАССП, ГЛОБАЛГАП)	СЦ 1; ОЦ 1.1.; ОЦ 1.2.	x	x	x	Одјељење за привреду и пољопривреду - Одсјек за пољопривреду
ПРОГРАМ 1.2. Унапређење воћарске производње	П 1.2.4. Успостављање система противградне заштите	СЦ 1; ОЦ 1.1.			x	Одјељење за привреду и пољопривреду - Одсјек за пољопривреду

ПРОГРАМ 1.3. Подршка руралном развоју	П 1.3.1. Асвалтирање локалних сеоских путева	СЦ 1; СЦ 2; ОЦ 1.1; ОЦ 1.3.	x	x	x	Општина Нови Град
ПРОГРАМ 1.3. Подршка руралном развоју	П 1.3.2. “Наше село-купујмо локално”	СЦ 1; ОЦ 1.1.	x	x	x	Одјељење за привреду и пољопривреду - Одсјек за пољопривреду
ПРОГРАМ 1.3. Подршка руралном развоју	П 1.3.3. Дани пчеларства, воћарства и нашег села	СЦ 1; ОЦ 1.2.		x	x	Одјељење за привреду и пољопривреду - Одсјек за пољопривреду
ПРОГРАМ 1.3. Подршка руралном развоју	П 1.3.4. “Покрените агро-бизнис уз подршку Општине”	СЦ 1; ОЦ 1.1; ОЦ 1.2	x	x	x	Одјељење за привреду и пољопривреду - Одсјек за пољопривреду
ПРОГРАМ 1.3. Подршка руралном развоју	П 1.3.5. Подршка самозапошљавању жена из руралних средина	СЦ 1; СЦ 2; ОЦ 1.1.; ОЦ 1.2., ОЦ 2.5	x	x	x	Одјељење за привреду и пољопривреду - Одсјек за пољопривреду; Кабинет Начелника општине – Одсјек за локални економски развој
ПРОГРАМ 1.3. Подршка руралном развоју	П 1.3.7. Промоција потенцијала општине кроз проактивно учешће на пољопривредно-прехранбеним сајмовима, конференцијама и сл., и размјена искустава са европским градовима и регијама	СЦ 1; СЦ 3; ОЦ 1.1; ОЦ 1.2; ОЦ 2.2	x	x	x	Одјељење за привреду и пољопривреду - Одсјек за пољопривреду
ПРОГРАМ 1.3. Подршка руралном развоју	П 1.3.8. Дјечија/школска игралишта у руралним срединама	СЦ 1, СЦ 2; ОЦ 1.1; ОЦ 2.4	x	x	x	Општина Нови Град
ПРОГРАМ 1.3. Подршка руралном развоју	П 1.3.9. Јачање савјетодавног сервиса за пољопривредно-прехранбену производњу	СЦ 1; СЦ 1; ОЦ 1.1., ОЦ 1.2.	x	x	x	Одјељење за привреду и пољопривреду - Одсјек за пољопривреду
ПРОГРАМ 1.3. Подршка руралном развоју	П 1.3.10. Студија потреба и економске оправданости наводњавања на подручју општине	СЦ 1; ОЦ 1.1	x	x	x	Одјељење за привреду и пољопривреду - Одсјек за пољопривреду; Кабинет Начелника општине – Одсјек за локални економски развој
ПРОГРАМ 1.3. Подршка руралном развоју	П 1.3.13. Подстицање развоја осталих грана пољопривреде дефинисаних Правилником	СЦ 1; ОЦ 1.1.	x	x	x	Одјељење за привреду и пољопривреду - Одсјек за пољопривреду
ПРОГРАМ 1.3. Подршка руралном развоју	П 1.3.14. Форум агронома	СЦ 1; СЦ 3; ОЦ 1.1; ОЦ 2.2.; ОЦ 2.3.	x	x	x	Одјељење за привреду и пољопривреду - Одсјек за пољопривреду

ПРОГРАМ 1.3. Подршка руралном развоју	П 1.3.15. Унапређење прерађивачких капацитета Земљорадничких задруга	СЦ 1; ОЦ 1.1; ОЦ 1.2		x	x	Одјељење за привреду и пољопривреду - Одсјек за пољопривреду
ПРОГРАМ 1.3. Подршка руралном развоју	П 1.3.16. Санација друштвених домова у руралним срединама	СЦ 1; СЦ 2; ОЦ 1.2.; ОЦ 2.3		x	X	Општина Нови Град
ПРОГРАМ 1.3. Подршка руралном развоју	П 1.3.17. Настрешница за аутобуска стајалишта у руралним срединама	СЦ 2; ОЦ 1.2.		X		Општина Нови Град
ПРОГРАМ 1.3. Подршка руралном развоју	П 1.3.18. Сајам задругарства и здраве хране	СЦ 1; ОЦ 1.2.		x	x	Општина Нови Град
ПРОГРАМ 1.4. Подршка запошљавању и унапређењу развоја локалних МСП	П 1.4.2. Сертификација општине са повољним пословним окружењем	СЦ 1; СЦ 2; ОЦ 1.1., ОЦ 1.3., ОЦ 3.1.		x	x	Одјељење за привреду и пољопривреду - Одсјек за привреду; Кабинет начелника општине – Одсјек за локални економски развој
ПРОГРАМ 1.4. Подршка запошљавању и унапређењу развоја локалних МСП	П 1.4.3. Уређење и развој индустријске зоне “Пољавнице”	СЦ 1; ОЦ 1.1; ОЦ 1.2.	x	x		Општина Нови Град
ПРОГРАМ 1.4. Подршка запошљавању и унапређењу развоја локалних МСП	П 1.4.4. Израда маркетинг плана за Индустријску зону	СЦ 1; СЦ 2; ОЦ 1.1., ОЦ 1.3., ОЦ 3.1.		x	x	Одјељење за привреду и пољопривреду – Одсјек за привреду; Кабинет Начелника општине – Одсјек за локални економски развој
ПРОГРАМ 1.4. Подршка запошљавању и унапређењу развоја локалних МСП	П 1.4.5. Постинвестициона подршка постојећим и новим инвеститорима	СЦ 1; СЦ 2; ОЦ 1.1., ОЦ 1.3., ОЦ 3.1.		x	x	Одјељење за привреду и пољопривреду - Одсјек за привреду
ПРОГРАМ 1.4. Подршка запошљавању и унапређењу развоја локалних МСП	П 1.4.6. Подршка запошљавању и развоју пословања локалних МСП	СЦ 1; ОЦ 1.2.	x	x	x	Одјељење за привреду и пољопривреду - Одсјек за привреду
ПРОГРАМ 1.4. Подршка запошљавању и унапређењу развоја локалних МСП	П 1.4.7. Промоција инвестиционих потенцијала општине/ Израда сајта за промоцију инвестиционих потенцијала општине Нови Град	СЦ 1; СЦ 2; ОЦ 1.1., ОЦ 1.3., ОЦ 3.1.	x	x	x	Одјељење за привреду и пољопривреду - Одсјек за привреду
ПРОГРАМ 1.4. Подршка запошљавању и унапређењу развоја локалних МСП	П 1.4.8. Сајам ученичких предузећа	СЦ 1; СЦ 2, ОЦ 2.1., ОЦ 2.3.		x	x	Одјељење за привреду и пољопривреду - Одсјек за привреду; Средња школа „Ђуро Радмановић“
ПРОГРАМ 1.4. Подршка запошљавању и унапређењу развоја локалних МСП	П 1.4.9. Унапређење сарање БИРО-а Нови Град и Општине Нови Град – промоција актуелних пројеката	СЦ 1.; СЦ 2.; ОЦ 1.1.; ОЦ 1.2.; ОЦ 1.3.; ОЦ 3.1.		x	x	Одјељење за привреду и пољопривреду - Одсјек за привреду
ПРОГРАМ 1.4. Подршка запошљавању и унапређењу развоја локалних МСП	П 1.4.10. Програм преквалификације и запошљавања жена	СЦ 1; СЦ 2; ОЦ 1.2; ОЦ 2.5.	x	x	x	Одјељење за привреду и пољопривреду – Одсјек за привреду

ПРОГРАМ 1.4. Подршка запошљавању и унапређењу развоја локалних МСП	П 1.4.12. Испитивање интереса и успостављање кластера у пчеларству	СЦ 1; СЦ 3; ОЦ 1.2.; ОЦ 2.3	X			ЛАР; Одјељење за привреду и друштвене дјелатности
ПРОГРАМ 1.4. Подршка запошљавању и унапређењу развоја локалних МСП	П 1.4.13. Техничка помоћ при изради и аплицирању пројеката привредних субјеката према донаторима	СЦ 1.; СЦ 2., СЦ 3; ОЦ 1.1.; ОЦ 1.2., ОЦ 1.2., ОС 3.1.		X	X	Кабинет Начелника општине – Одсјек за локални економски развој
ПРОГРАМ 1.5. Систематизација и валоризација туристичких потенцијала општине	П 1.5. 2. Формирање туристичке понуде са дефинисањем туристичких аранжмана и њихова промоција у сарадњи са другим општинама	СЦ 1; СЦ 2; ОЦ 1.2; ОЦ 1.3	X	X	X	Локална агенција за развој
ПРОГРАМ 1.5. Систематизација и валоризација туристичких потенцијала општине	П 1.5. 3. Промоција туристичке понуде путем web презентације и промотивних материјала	СЦ 1; ОЦ 1.3.	X	X	X	Локална агенција за развој
ПРОГРАМ 1.5. Систематизација и валоризација туристичких потенцијала општине	П 1.5. 7. “Пилот пројекат “Сеоски туритам” у Подгрмечу	СЦ 1; ОЦ 1.1.;ОЦ 1.2. ОЦ 1.3.	X	X	X	Кабинет начелника општине – Одсјек за локални економски развој; Локална агенција за развој
ПРОГРАМ 1.5. Систематизација и валоризација туристичких потенцијала општине	П 1.5. 8. Успостављање кластера туризма, пољопривреде, угоститељства и културе	СЦ 1; ОЦ 1.1; ОЦ 1.2.; ОЦ 1.3.	X			Локална агенција за развој
ПРОГРАМ 1.5. Систематизација и валоризација туристичких потенцијала општине	П 1.5. 9. Промоција туристичких потенцијала општине кроз проактивно учешће на туристичким сајмовима, конференцијама и сл., и размјена искустава са европским градовима и регијама	СЦ 1; ОЦ 1.3.	X	X	X	Локална агенција за развој
ПРОГРАМ 1.5. Систематизација и валоризација туристичких потенцијала општине	П 1.5. 10. Туристичка сигнализација	СЦ 1; ОЦ 1.3.			X	Локална агенција за развој
ПРОГРАМ 1.5. Систематизација и валоризација туристичких потенцијала општине	П 1.5. 11. Заштита старих воденица-поточара и млинова на рјечицама Војскова, Јаприца, Равска, Јапра	СЦ 1; ОЦ 1.2; ОЦ 1.3.		X	X	Локална агенција за развој
ПРОГРАМ 1.5. Систематизација и валоризација туристичких потенцијала општине	П 1.5. 12. Бања “Јешљани” – Студија изводљивости и економске оправданости	СЦ 1; СЦ 2; ОЦ 1.3., ОЦ 2.3.	X	X	X	Кабинет Начелника општине – Одсјек за локални економски развој

ПЛАН ДРУШТВЕНОГ РАЗВОЈА (2011 – 2015)						
Програм	Пројекат/мјера	Веза са стратешким/секторским циљевима	Динамика имплементације			Носилац имплементације
			2013.	2014.	2015.	
ПРОГРАМ 2.1. Унапређење рада локална самоуправа	П 2.1.3. План обуке за административне службенике	СЦ 3; ОЦ 3.1.		x	x	Одјељење за општу управу – Одсјек за људске ресурсе; кабинет Начелника општине – Одсјек за локални економски развој
ПРОГРАМ 2.1. Унапређење рада локална самоуправа	П 2.1.4. Интранет са јединственом базом података у функцији ефикаснијег управљања имовином	СЦ 1; СЦ 3; ОЦ 1.2; ОЦ 2.2.	x			Одјељење за просторно уређење и стамбено – комуналне послове
ПРОГРАМ 2.1. Унапређење рада локална самоуправа	П 2.1.5. Успостављање система праћења задовољства грађана услугама локалне самоуправе	СЦ 3; ОЦ 2.2	x	x	x	Одјељење за општу управу
ПРОГРАМ 2.1. Унапређење рада локална самоуправа	П 2.1.6. Пројекат “Е-општина”	СЦ 3; ОЦ 2.2	x	x	x	Кабинет начелника општине
ПРОГРАМ 2.1. Унапређење рада локална самоуправа	П 2.1.7. Обука представника јединице локалне самоуправе са МУЛС РС у функцији приступања изворима финансирања за МСП	СЦ 1; СЦ 3; ОЦ 1.2; ОЦ 2.2	x			Одјељење за буџет и финансије
ПРОГРАМ 2.1. Унапређење рада локална самоуправа	П 2.1.8. Пројекат добре управе из области вода и заштите животне средине	СЦ 3; СЦ 4; ОЦ 2.2; ОЦ 3.1; ОЦ 3.2, ОЦ 3.5	x			Одјељење за буџет и финансије
ПРОГРАМ 2.1. Унапређење рада локална самоуправа	П 2.1.10. Формирање мјесних заједница – Анализа потреба мјесних заједница	СЦ 1; СЦ 3; ОЦ 1.1; ОЦ 2.2	x	x	x	Одјељење за друштвене дјелатности; Кабинет Начелника општине – Одсјек за локални економски развој; Одјељење за привреду и пољопривреду – Одсјек за пољопривреду
ПРОГРАМ 2.1. Унапређење рада локална самоуправа	П 2.1.13. Гендер акциони план општине Нови Град	СЦ 2; СЦ 3; ОЦ 3.1.		x		Кабинет Начелника општине – Одсјек за локални економски развој
ПРОГРАМ 2.2. Подршка развоју цивилно друштво	П 2.2.2. Подршка развоју невладиног сектора	СЦ 2; СЦ 3; ОЦ 2.2; ОЦ 2.3, ОЦ 2.5	x	x	x	Одјељење за друштвене дјелатности; Кабинет Начелника општине – Одсјек за локални економски развој
ПРОГРАМ 2.2. Подршка развоју цивилно друштво	П 2.2.3. Про – Будућност	СЦ 2; СЦ3; ОЦ 2.3., ОЦ 3.1		x	x	Кабинет Начелника општине – Одсјек за локални економски развој

ПРОГРАМ 2.2. Подршка развоју цивилно друштво	П 2.2.4. Информативна кампања за промовисање непосредног учешћа грађана	СЦ 2; СЦ 3; ОЦ 2.2; ОЦ 2.3	x	x	x	Одјељење за друштвене дјелатности
ПРОГРАМ 2.2. Подршка развоју цивилно друштво	П 2.2.5. Припремити и реализовати програме оспособљавања грађана, управе и одборника за активно непосредно учешће грађана	СЦ 3; ОЦ 2.2; ОЦ 2.3	x	x	x	Одјељење за општу управу
ПРОГРАМ 2.2. Подршка развоју цивилно друштво	П 2.2.6. Пројекат Омладинске банке	СЦ 2; СЦ 3; ОЦ 2.2; ОЦ 2.3	x	x	x	Кабинет Начелника општине – Одсек за локални економски развој
ПРОГРАМ 2.3. Подршка предшколском, школском и средњем образовању	П 2.3.1. Санација и опремање школских и предшколских установа	СЦ 2; ОЦ 1.1; ОЦ 2.4	x	x	x	Општина Нови Град
ПРОГРАМ 2.3. Подршка предшколском, школском и средњем образовању	П 2.3.3. Праћење и усклађивање потреба тржишта рада са средњошколским образовним профилима	СЦ 1; СЦ 2; ОЦ 1.2; ОЦ 2.4	x	x	x	Одјељење за друштвене дјелатности; Одјељење за привреду и пољопривреду – Одсек за привреду
ПРОГРАМ 2.3. Подршка предшколском, школском и средњем образовању	П 2.3.4. Правилник о стипендирању у функцији повратка младих у Нови Град по завршетку школовања	СЦ 1; СЦ 2; ОЦ 1.2	x	x	x	Одјељење за друштвене дјелатности
ПРОГРАМ 2.4. Брига о угроженим групама становника	П 2.4.3. Реконструкција стамбеног фонда повратника, избјеглица из БиХ	СЦ 2; ОЦ 2.5		x	x	Општина Нови Град
ПРОГРАМ 2.4. Брига о угроженим групама становника	П 2.4.4. Оснивање геријатријског центра са хоспицијем	СЦ 2; ОЦ 2.5		x	x	Општина Нови Град
ПРОГРАМ 2.4. Брига о угроженим групама становника	П 2.4.5. Јачање капацитета Прихватилишта за стара лица “Деветаци”	СЦ 2; ОЦ 2.5.		x		Општина Нови Град
ПРОГРАМ 2.4. Брига о угроженим групама становника	П 2.4.8. Јавни радови	СЦ 2; СЦ3; ОЦ 2.2; ОЦ 3.2.		x	x	Кабинет Начелника општине – Одсек за локални економски развој
ПРОГРАМ 2.4. Брига о угроженим групама становника	П 2.4.9. Збрињавање Рома	СЦ 2; СЦ3; ОЦ 2.2; ОЦ 3.2.		x	x	Кабинет Начелника општине – Одсек за локални економски развој
ПРОГРАМ 2.5. Креативни програми за становништво	П 2.5.3. Субвенционирање закупа простора у главној улици за креативне и иновативне дјелатности и традиционалне занате	СЦ 1; ОЦ 1.3; ОЦ 2.6.	x			Одјељење за просторно уређење и стамбено комуналне послове
ПРОГРАМ 2.5. Креативни програми за становништво	П 2.5.4. Програм културних и спортских манифестација	СЦ 1; СЦ 2; ОЦ 1.3; ОЦ 2.6.	x	x	x	Одјељење за привреду и друштвене дјелатности; КОЦ
ПРОГРАМ 2.5. Креативни програми за становништво	П 2.5.5. „Оживљавање традиционалних заната“	СЦ 1; СЦ 2; ОЦ 1.3; ОЦ 2.6.	x	x	x	Општина Нови Град; КОЦ

ПРОГРАМ 2.5. Креативни програми за становништво	П 2.5.9. Популаризација спорта и укључивање младих у клубове	СЦ 2, ОЦ 2.6.	x	x	x	Школе, Друштво педагога и општина Нови Град
ПРОГРАМ 2.5. Креативни програми за становништво	П 2.5.10. Набавка комбија за спортске организације	СЦ 2; ОЦ 2.3.		x		Општина Нови Град
ПРОГРАМ 2.5. Креативни програми за становништво	П 2.5.11. Уређење дјечијег игралишта Цапраг	СЦ 2; ОЦ 2.3.		x		Општина Нови Град
ПРОГРАМ 2.5. Креативни програми за становништво	П 2.5.12. Санација кошаркашког игралишта код ОШ Вука Караџић	СЦ 2; ОЦ 2.3.		x		Општина Нови Град
ПРОГРАМ 2.5. Креативни програми за становништво	П 2.5.13. Поновна успостава збирке некадашњег завичајног музеја	СЦ 2; ОЦ 2.3.		x		КОЦ
ПРОГРАМ 2.5. Креативни програми за становништво	П 2.5.14. Унапређење рада и обogaћивање садржаја народне библиотеке	СЦ 2; ОЦ 2.3.		x	x	Кабинет Начелника општине – Одсек за локални економски развој
ПРОГРАМ 2.5. Креативни програми за становништво	П 2.5.15. Санација биоскопске дворане	СЦ 2; ОЦ 2.3.		x		Општина Нови Град; КОЦ
ПРОГРАМ 2.5. Креативни програми за становништво	П 2.5.16. Санација ЈУ Спортске дворане	СЦ 2; ОЦ 2.3.		x		Општина Нови Град; ЈУ Спортска дворана
ПРОГРАМ 2.5. Креативни програми за становништво	П 2.5.17. “Конференција беба”	СЦ 2; ОЦ 2.3.	x	X	x	Одјељење за друштвене дјелатности

ПЛАН ДРУШТВЕНОГ РАЗВОЈА (2011 – 2015)						
Програм	Пројекат/мјера	Веза са стратешким/секторским циљевима	Динамика имплементације			Носилац имплементације
			2013.	2014.	2015.	
ПРОГРАМ 3.1. Реконструкција, рехабилитација и проширење канализационе и водоводне мреже	П 3.1.1. Санитарна заштита изворишта Млакве	СЦ 2; СЦ 4; ОЦ 4.1., ОЦ 4.2.		x	x	Општина Нови Град
ПРОГРАМ 3.1. Реконструкција, рехабилитација и проширење канализационе и водоводне мреже	П 3.1.2. Реконструкција градске водоводне мреже	СЦ 2; СЦ 4; ОЦ 4.1., ОЦ 4.2.		x	x	Општина Нови Град
ПРОГРАМ 3.1. Реконструкција, рехабилитација и проширење канализационе и водоводне мреже	П 3.1.3. Изградња секундарне водоводне меже у насељима Пољавнице, Равнице и Д. Водичево – Добрљин	СЦ 2; СЦ 4; ОЦ 4.1., ОЦ 4.2.	x	x		Општина Нови Град

ПРОГРАМ 3.1. Реконструкција, реhabилитација и проширење канализационе и водоводне мреже	П 3.1.4. Примарни и секундарни водовод Рудице – Блатна	СЦ 2; СЦ 4; ОЦ 4.1., ОЦ 4.2.		X	X	Општина Нови Град
ПРОГРАМ 3.1. Реконструкција, реhabилитација и проширење канализационе и водоводне мреже	П 3.1.6. Завршетак водовода у Матавазима	СЦ 2; СЦ 4; ОЦ 4.1., ОЦ 4.2.		X		Општина Нови Град
ПРОГРАМ 3.1. Реконструкција, реhabилитација и проширење канализационе и водоводне мреже	П 3.1.7. Водовод Жарковац	СЦ 2; СЦ 4; ОЦ 4.1., ОЦ 4.2.		X		Општина Нови Град
ПРОГРАМ 3.1. Реконструкција, реhabилитација и проширење канализационе и водоводне мреже	П 3.1.8. Изградња канализационе мреже са пречистачем отпадних вода у насељу Сводна/Израда пројектне документације	СЦ 2; СЦ 4; ОЦ 4.1., ОЦ 4.2.		X	X	Општина Нови Град
ПРОГРАМ 3.1. Реконструкција, реhabилитација и проширење канализационе и водоводне мреже	П 3.1.10.Израда локалног канализационог система у Благају – Фаза 2	СЦ 2; СЦ 4; ОЦ 4.1., ОЦ 4.2.		X	X	Општина Нови Град
ПРОГРАМ 3.1. Реконструкција, реhabилитација и проширење канализационе и водоводне мреже	П 3.1.11. Изградња канализације и пречистача Рога	СЦ 2; СЦ 4; ОЦ 4.1., ОЦ 4.2.		X	X	Општина Нови Град
ПРОГРАМ 3.1. Реконструкција, реhabилитација и проширење канализационе и водоводне мреже	П 3.1.13. Водовод Мала Новска Рујишка	СЦ 2; СЦ 4; ОЦ 4.1., ОЦ 4.2.	X			Општина Нови Град
ПРОГРАМ 3.1. Реконструкција, реhabилитација и проширење канализационе и водоводне мреже	П 3.1.14. Водовод В.Рујишка, Никића гај итд.	СЦ 2; СЦ 4; ОЦ 4.1., ОЦ 4.2.		X		Општина Нови Град
ПРОГРАМ 3.1. Реконструкција, реhabилитација и проширење канализационе и водоводне мреже	П 3.4.15. Студија изводљивости и економскеоправданости изградње прочистача отпадних вода на подручју општине	СЦ 2; СЦ 4; ОЦ 4.1., ОЦ 4.2.		X	X	Кабинет Начелника општине – Одсек за локални економски развој

Програм 3.1. Реконструкција, рехабилитација и проширење канализационе и водоводне мреже	П 3.1.16. Водовод Шклобучари	СЦ 2; СЦ 4; ОЦ 4.1., ОЦ 4.2.		x	x	Општина Нови Град
Програм 3.1. Реконструкција, рехабилитација и проширење канализационе и водоводне мреже	П 3.1.17. Водовод Сводна – фаза 2 – Ахметовци	СЦ 2; СЦ 4; ОЦ 4.1., ОЦ 4.2.		x		Општина Нови Град
Програм 3.1. Реконструкција, рехабилитација и проширење канализационе и водоводне мреже	П 3.1.18. Водовод Бојишта и дио Мaziћа	СЦ 2; СЦ 4; ОЦ 4.1., ОЦ 4.2.		x		Општина Нови Град
Програм 3.1. Реконструкција, рехабилитација и проширење канализационе и водоводне мреже	П 3.1.19. Продужетак у Чађавици из Ведовице	СЦ 2; СЦ 4; ОЦ 4.1., ОЦ 4.2.		x		Општина Нови Град
Програм 3.1. Реконструкција, рехабилитација и проширење канализационе и водоводне мреже	П 3.1.20. Водовод за сеок Гајићи – Велика Жуљевица	СЦ 2; СЦ 4; ОЦ 4.1., ОЦ 4.2.		x		Општина Нови Град
Програм 3.1. Реконструкција, рехабилитација и проширење канализационе и водоводне мреже	П 3.1.21. Изградња и реконструкција водовода Трговиште	СЦ 2; СЦ 4; ОЦ 4.1., ОЦ 4.2.		x		Општина Нови Град
Програм 3.1. Реконструкција, рехабилитација и проширење канализационе и водоводне мреже	П 3.1.22. Хлорна станица Агићи	СЦ 2; СЦ 4; ОЦ 4.1., ОЦ 4.2.		x		Општина Нови Град
Програм 3.1. Реконструкција, рехабилитација и проширење канализационе и водоводне мреже	П 3.1.23. Бунар код основне школе у Благају	СЦ 2; СЦ 4; ОЦ 4.1., ОЦ 4.2.		x		Општина Нови Град
Програм 3.1. Реконструкција, рехабилитација и проширење канализационе и водоводне мреже	П 3.1.24. Регулација потока Туњице	СЦ 2; СЦ 4; ОЦ 4.1., ОЦ 4.2.		x	x	Општина Нови Град
ПРОГРАМ 3.2. Израда и ажурирање просторно-планске документације	П 3.2.2. Ревизија урбанистичког плана подручја општине Нови Град	СЦ 4; ОЦ 3.1, ОЦ 4.4; ОЦ 4.3.	x			Одјељење за просторно уређење и стамбено комуналне послове
ПРОГРАМ 3.2. Израда и ажурирање просторно-планске документације	П 3.2.3. Израда просторног плана општине Нови Град	СЦ 4; ОЦ 3.1, ОЦ 4.4; ОЦ 4.3.		x		Одјељење за просторно уређење и стамбено комуналне послове
ПРОГРАМ 3.3. Уређење градског подручја	П 3.3.2. Асвалтирање споредних градских улица и површина	СЦ 2; СЦ 4; ОЦ 2.6.; ОЦ 3.4	x	x	x	Одјељење за просторно уређење и стамбено комуналне послове, Одјељење за привреду и друштвене дјелатности

ПРОГРАМ 3.3. Уређење градског подручја	П 3.3.8. Пјешачка стаза до стадиона Млакве			x		Општина Нови Град
ПРОГРАМ 3.3. Уређење градског подручја	П 3.3.9. Изградња градске фонтане	СЦ 1, СЦ 2; ОЦ 4; ОЦ 1.3; ОЦ 2.3; ОЦ 4.4.		x		Кабинет Начелника општине – Одсјек за локални економски развој
ПРОГРАМ 3.3. Уређење градског подручја	П 3.3.10. Уређење и санација Ватрогасног дома/Дома културе	СЦ 1, СЦ 2; ОЦ 4; ОЦ 1.3; ОЦ 2.3; ОЦ 4.4.		x	x	Кабинет Начелника општине – Одсјек за локални економски развој
ПРОГРАМ 3.3. Уређење градског подручја	П 3.3.11. Рибарска стаза поред Сане	СЦ 1, СЦ 2; ОЦ 4; ОЦ 1.3; ОЦ 2.3; ОЦ 4.4.		x	x	Општина Нови Град
ПРОГРАМ 3.3. Уређење градског подручја	П 3.3.12. Планирање, пројектовање и уређење градског гробља “Јабланица 2” и изградња капеле	СЦ 1, СЦ 2; ОЦ 4; ОЦ 1.3; ОЦ 2.3; ОЦ 4.4.	x			Одјељење за просторно уређење и стамбено комуналне послове
ПРОГРАМ 3.3. Уређење градског подручја	П 3.3.13. Санација гробља Јабланица	СЦ 1, СЦ 2; ОЦ 4; ОЦ 1.3; ОЦ 2.3; ОЦ 4.4.		x	x	Одјељење за просторно уређење и стамбено комуналне послове
ПРОГРАМ 3.3. Уређење градског подручја	П 3.3.14. Пројектна документација градско гробље	СЦ 1, СЦ 2; ОЦ 4; ОЦ 1.3; ОЦ 2.3; ОЦ 4.4.		x	x	Одјељење за просторно уређење и стамбено комуналне послове
ПРОГРАМ 3.3. Уређење градског подручја	П 3.3.16. Католичка црква	СЦ 2; СЦ 4; ОЦ 2.3; ОЦ 4.4.		x		Општина Нови Град
ПРОГРАМ 3.4. Екологија и енергетска ефикасност	П 3.4.1. Реконструкција јавне расвјете у функцији побољшања енергетске ефикасности	СЦ 4; ОЦ 3.4; ОЦ 3.5	x			Одјељење за просторно уређење и стамбено комуналне послове
ПРОГРАМ 3.4. Екологија и енергетска ефикасност	П 3.4.2. Електрификација локација објеката – реконструкција дијела градске јавне расвјете у насељу Пољавнице	СЦ 4; ОЦ 3.4; ОЦ 3.5		x	x	Општина Нови Град
ПРОГРАМ 3.4. Екологија и енергетска ефикасност	П 3.4.3. Студија економске оправданости градског гријања	СЦ 4; ОЦ 3.4; ОЦ 3.5		x	x	Општина Нови Град
ПРОГРАМ 3.4. Екологија и енергетска ефикасност	П 3.4.5. Унапређење система селективног прикупљања отпада на подручју општине	СЦ 4; ОЦ 3.4; ОЦ 3.5	x	x	x	Кабинет Начелника општине – Одсјек за локални економски развој

ПРОГРАМ 3.4. Екологија и енергетска ефикасност	П 3.4.6. Рјешен проблем комуналног отпада у руралним срединама	СЦ 4; ОЦ 3.4; ОЦ 3.5	x	x		Кабинет Начелника – Одсјек за локални економски развој; Комус
ПРОГРАМ 3.4. Екологија и енергетска ефикасност	П 3.4.7. Уређење (санација) обала Уне и Сане	СЦ 4; ОЦ 3.4; ОЦ 3.5	x	x	x	Одјељење за просторно уређење и стамбено комуналне послове
ПРОГРАМ 3.4. Екологија и енергетска ефикасност	П 3.4.8. Чишћење корита Уне и Сане	СЦ 4; ОЦ 3.4; ОЦ 3.5			x	Одјељење за просторно уређење и стамбено комуналне послове
ПРОГРАМ 3.4. Екологија и енергетска ефикасност	П 3.4.10. Еколошко едукативно развојни центар „Матавази“ – школа у природи	СЦ 4; ОЦ 3.4; ОЦ 3.5	x			Општина Нови Град
ПРОГРАМ 3.4. Екологија и енергетска ефикасност	П 3.4.12. Израда СЕАП-а	СЦ 4; ОЦ 3.4; ОЦ 3.5	x			Одјељење за просторно уређење и стамбено-комуналне послове
ПРОГРАМ 3.4. Екологија и енергетска ефикасност	П 3.4.13. Пројекти енергетске ефикасности образовних институција	СЦ 4; ОЦ 3.4; ОЦ 3.5		x	x	Кабинет Начелника – Одсјек за локални економски развој; Одјељење за дрштвене дјелатности

5.1.2. Индикативни финансијски план за период од двије године (2014 – 2015)

Р.бр.	Пројекти/мјере	Укупни оријентациони износ	Финансирање из општинског буџета			Финансирање из осталих извора						
			2014.	2015.	УКУПНО	Кредит	Ентитет	Држава	Јавна предузећа	Приватни извори	ИПА	Донатори
ЕКОНОМСКИ РАЗВОЈ												
1.	П 1.1.2. Укупњавање капацитета постојећих млекарских фарми са повећањем млијечности по грлу и квалитета млијека уз подршку општине	180.00000	90.000,00	90.000,00	180.000,00							
2.	П 1.1.3. Едукација произвођача млијека	0,00	0,00	0,00	0,00							
3.	П 1.1.4. Зимска школа фармера	0,00	0,00	0,00	0,00							
4.	П 1.1.6. Манифестација “Изложба јуница”	8.000,00	4.000,00	4.000,00	8.000,00							

ПРОГРАМ 1.1. Унапређење производње млијека		188.000,00	94.000,00	94.000,00	188.000,00							
5.	П 1.2.1. Подршка подизању нових засада и квалитета произведеног воћа	90.000,00	45.000,00	45.000,00	90.000,00							
6.	П 1.2.2. Подршка у проналажењу тржишта и промоција предности организованог пласмана у функцији повећања обима воћарске производње/унапређење система за безбједност хране (ХАССП, ГЛОБАЛГАП)	0,00	0,00	0,00	0,00							
7.	П 1.2.4. Успостављање система противградне заштите	30.000,00		0,00	0,00		30.000,00					
ПРОГРАМ 1.2. Унапређење воћарске производње		120.000,00	45.000,00	45.000,00	90.000,00		30.000,00					
8.	П 1.3.1. Асвалтирање локалних сеоских путева	1.667.240,00	31.500,00	40.000,00	71.500,00	361.940,00	663.720,00	48.000,00			522.080,00	
9.	П 1.3.2. “Наше село-купујмо локално”	2.000,00	1.000,00	1.000,00	2.000,00							
10.	П 1.3.3. Дани пчеларства, воћарства и нашег села	2.000,00	1.000,00	1.000,00	2.000,00							
11.	П 1.3.4. “Покрените агробизнис уз подршку Општине”	0,00	0,00	0,00	0,00							
12.	П 1.3.5. Подршка самозапошљавању жена из руралних средина	50.000,00	0,00	0,00	0,00						50.000,00	
13.	П 1.3.7. Промоција потенцијала општине кроз проактивно учешће на пољопривредно-прехранбеним сајмовима, конференцијала и сл., и размјена искустава са европским градовима и регијама	3.000,00	1.500,00	1.500,00	3.000,00							
14.	П 1.3.8. Дјечија/школска игралишта у руралним срединама	235.521,00	103.879,00	50.000,00	153.879,00		81.642,00					
15.	П 1.3.9. Јачање савјетодавног сервиса за пољопривредно-прехранбену производњу	2.000,00	1.000,00	1.000,00	2.000,00							

16.	П 1.3.10. Студија потреба и економске оправданости наводњавања на подручју општине	50.000,00	0,00	0,00	0,00	50.000,00							
17.	П 1.3.13. Подстицање развоја осталих грана пољопривреде дефинисаних Правилником	130.000,00	65.000,00	65.000,00	130.000,00								
18.	П 1.3.14. Форум агронома	0,00	0,00	0,00	0,00								
19.	П 1.3.15. Унапређење прерађивачких капацитета Земљорадничких задруга	50.000,00	0,00	0,00	0,00	50.000,00							
20.	П 1.3.16. Санација друштвених домова у руралним срединама	99.500,00	35.000,00	35.000,00	70.000,00	8.400,00	21.100,00						
21.	П 1.3.17. Настрешница за аутобуска стајалишта у руралним срединама	14.000,00	5.120,00		5.120,00	8.880,00							
22.	П 1.3.18. Сајам задругарства и здраве хране	2.000,00	1.000,00	1.000,00	2.000,00								
ПРОГРАМ 1.3. Програм руралног развоја		2.307.261,00	245.999,00	195.500,00	441.499,00	361.940,00	862.642,00	69.100,00				572.080,00	
23.	П 1.4.2. Сертификација општине са повољним пословним окружењем	13.000,00	0,00	0,00	0,00							13.000,00	
24.	П 1.4.3. Уређење и развој индустријске зоне "Пољавнице"	20.000,00	20.000,00		20.000,00								
25.	П 1.4.4. Израда маркетинг плана за Индустријску зону	0,00	0,00	0,00	0,00								
26.	П 1.4.5. Постинвестициона подршка постојећим и новим инвеститорима	0,00	0,00	0,00	0,00								
27.	П 1.4.6. Подршка запошљавању и развоју пословања локалних МСП	75.000,00	35.000,00	40.000,00	75.000,00								
28.	П 1.4.7. Промоција инвестиционих потенцијала општине/ Израда сајта за промоцију инвестиционих потенцијала општине Нови Град	300,00	150,00	150,00	300,00								

29.	П 1.4.8. Сајам ученичких предузећа	250,00	0,00	250,00	250,00								
30.	П 1.4.9. Унапређење сарање БИРО-а Нови Град и Општине Нови Град – промоција актуелних пројеката	0,00	0,00	0,00	0,00								
31.	П 1.4.10. Програм преквалификације и запошљавања жена	50.000,00	0,00	0,00	0,00							50.000,00	
32.	П 1.4.13. Техничка помоћ при изради и аплицирању пројеката привредних субјеката према донаторима	0,00	0,00	0,00	0,00								
ПРОГРАМ 1.4. Подршка запошљавању и унапређењу развоја локалних МСП		158.550,00	55.150,00	40.400,00	95.550,00							63.000,00	
33.	П 1.5.2. Формирање туристичке понуде са дефинисањем туристичких аранжмана и њихова промоција у сарадњи са другим општинама	1.500,00	500,00	1.000,00	1.500,00								
34.	П 1.5.3. Промоција туристичке понуде путем web презентације и промотивних материјала	600,00	500,00	100,00	600,00								
35.	П 1.5.7. “Пилот пројекат “Сеоски туризам” у Подгрмечу	25.000,00	0,00	5.000,00	5.000,00		10.000,00					10.000,00	
36.	П 1.5.9. Промоција туристичких потенцијала општине кроз проактивно учешће на туристичким сајмовима, конференцијама и сл., и размјена искустава са европским градовима и регијама	8.000,00	3.000,00	5.000,00	8.000,00								
37.	П 1.5.10. Туристичка сигнализација	20.000,00	0,00	0,00	0,00		20.000,00						

ПРОГРАМ 2.1. Унапређење рада локалне самоуправе		25.000,00	0,00	5.000,00	5.000,00							20.000,00	
6.	П 2.2.2. Подршка развоју невладиног сектора	300.000,00	150.000,00	150.000,00	300.000,00								
7.	П 2.2.3. Про – Будућност	40.000,00	0,00	0,00	0,00							40.000,00	
8.	П 2.2.4. Информативна кампања за промовисање непосредног учешћа грађана	0,00	0,00	0,00	0,00								
9.	П 2.2.5. Припремити и реализовати програме оспособљавања грађана, управе и одборника за активно непосредно учешће грађана	0,00	0,00	0,00	0,00								
10.	П 2.2.6. Пројекат Омладинске банке	138.300,00	16.300,00	17.000,00	33.300,00							25.000,00	80.000,00
ПРОГРАМ 2.2. Подршка развоју цивилног друштва		478.300,00	166.300,00	167.000,00	333.300,00							65.000,00	80.000,00
11.	П 2.3.1. Санација и опремање школских и предшколских установа	40.500,00	20.500,00	20.000,00	40.500,00								
12.	П 2.3.3. Праћење и усклађивање потреба тржишта рада са средњошколским образовним профилима	0,00	0,00	0,00	0,00								
13.	П 2.3.4. Правилник о стипендирању у функцији повратка младих у Нови Град по завршетку школовања	195.000,00	95.000,00	100.000,00	195.000,00								
ПРОГРАМ 2.3. Подршка предшколском, школском и средње		235.500,00	115.500,00	120.000,00	235.500,00								
14.	П 2.4.3. Реконструкција стамбеног фонда повратника, избјеглица из БиХ	610.000,00	0,00	0,00	0,00	220.000,00							390.000,00
15.	П 2.4.4. Оснивање геријатријског центра са хоспицијем	30.000,00	0,00	0,00	0,00								30.000,00
16.	П 2.4.5. Јачање капацитета Прихватилишта за стара лица “Деветаци”	11.200,00	11.200,00		11.200,00								

17.	П 2.4.8. Јавни радови	70.000,00	10.000,00	10.000,00	20.000,00		50.000,00						
18.	П 2.4.9. Збрињавање Рома	183.060,00	5.000,00	5.000,00	10.000,00			105.000,00				68.060,00	
ПРОГРАМ 2.4. Брига о угроженим групама становништва		904.260,00	26.200,00	15.000,00	41.200,00		270.000,00	105.000,00				68.060,00	420.000,00
19.	П 2.5.4. Програм културних и спортских манифестација	160.000,00	80.000,00	80.000,00	160.000,00								
20.	П 2.5.5. „Оживљавање традиционалних заната“	0,00	0,00	0,00	0,00								
21.	П 2.5.9. Популаризација спорта и укључивање младих у клубове	0,00	0,00	0,00	0,00								
22.	П 2.5.10.Набавка комбија за спортске организације	25.000,00	0,00		0,00							25.000,00	
23.	П 2.5.11. Уређење дјечијег игралишта Цапраг	3.000,00	1.500,00		1.500,00							1.500,00	
24.	П 2.5.12. Санација кошаркашког игралишта код ОШ Вука Караџић	65.000,00	0,00	0,00	0,00		65.000,00						
25.	П 2.5.13. Поновна успостава збирке некадашњег завичајног музеја	0,00	0,00		0,00								
26.	П 2.5.14. Унапређење рада и обогаћивање садржаја народне библиотеке	50.000,00	0,00	0,00	0,00							50.000,00	
27.	П 2.5.15. Санација биоскопске дворане	30.000,00	0,00	0,00	0,00		30.000,00						
28.	П 2.5.16. Санација ЈУ Спортске дворане	20.000,00	0,00	0,00	0,00		20.000,00						
29.	П 2.5.17. “Конференција беба”	3.000,00	1.500,00	1.500,00	3.000,00								
ПРОГРАМ 2.5. Креативни програми за становништво		356.000,00	83.000,00	81.500,00	164.500,00		115.000,00					76.500,00	
УКУПНО ЗА СЕКТОР ДРУШТВЕНОГ РАЗВОЈА		Укупни орјентациони износ	2014.	2015.	УКУПНО	Кредит	Ентитет	Држава	Јавна предузећа	Приватни извори	ИПА	Донатори	Остало
		1.999.060,00	391.000,00	388.500,00	779.500,00	0,00	385.000,00	105.000,00	0,00	0,00	0,00	229.560,00	500.000,00

Р.бр.	Пројекти/мјере	Укупни оријентациони износ	Финансирање из општинског буџета			Финансирање из осталих извора								
			2014.	2015.	УКУПНО	Кредит	Ентитет	Држава	Јавна предузећа	Приватни извори	ИПА	Донатори	Остало	
ПЛАН ЗАШТИТЕ ЖИВОТНЕ СРЕДИНЕ														
1.	П 3.1.1. Санитарна заштита изворишта Млакве	609.000,00	0,00	0,00	0,00	310.590,00							298.410,00	
2.	П 3.1.2. Реконструкција градске водоводне мреже	3.026.150,00				1.543.336,50							1.482.813,50	
3.	П 3.1.3. Изградња секундарне водоводне меже у насељима Пољавнице, Равнице и Д. Водичево – Добрљин	333.000,00	0,00	0,00	0,00	169.830,00							163.170,00	
4.	П 3.1.4. Примарни и секундарни водовод Рудице – Блатна	1.222.980,00	0,00	0,00	0,00	623.718,80							599.260,00	
5.	П 3.1.6. Завршетак водовода у Матавазима	50.000,00	0,00	0,00	0,00		50.000,00							
6.	П 3.1.7. Водовод Жарковац	109.100,00	0,00	0,00	0,00		109.100,00							
7.	П 3.1.8. Изградња канализационе мреже са пречистачем отпадних вода у насељу Сводна/Израда пројектне документације	5.000,00	5.000,00	0,00	5.000,00									
8.	П 3.1.10. Израда локалног канализационог система у Благају – Фаза 2	250.000,00	0,00	0,00	0,00	50.000,00			200.000,00					
9.	П 3.1.11. Изградња канализације и пречистача Рога	150.000,00	0,00	0,00	0,00	150.000,00								
10.	П 3.1.14. Водовод В. Рујишка, Никића гaj итд.	10.000,00	0,00	0,00	0,00	10.000,00								
11.	П 3.4.15. Студија	50.000,00	0,00	0,00	0,00								50.000,00	

	изводљивости и економске оправданости изградње прочистача отпадних вода на подручју општине												
12.	П 3.1.16. Водовод Шклобучари	422.000,00	0,00	0,00	0,00	84.400,00						337.600,00	
13.	П 3.1.17. Водовод Сводна – фаза 2 – Ахметовци	100.000,00	0,00	0,00	0,00	100.000,00							
14.	П 3.1.18. Водовод Бојишта и дио Мазиха	440.000,00	0,00	0,00	0,00	88.000,00						352.000,00	
15.	П 3.1.19. Продужетак у Чађавици из Ведовице	119.000,00	0,00	0,00	0,00	23.800,00						95.200,00	
16.	П 3.1.20. Водовод за сеок Гајићи – Велика Жуљевица	49.280,00	22.000,00	0,00	22.000,00							27.280,00	
17.	П 3.1.21. Изградња и реконструкција водовода Трговиште	9.000,00	9.000,00	0,00	9.000,00								
18.	П 3.1.22. Хлорна станица Агићи	10.000,00	0,00	0,00	0,00							10.000,00	
19.	П 3.1.23. Бунар код основне школе у Благају	10.000,00	0,00	0,00	0,00							10.000,00	
20.	П 3.1.24. Регулација потока Туњице	292.241,99	0,00	0,00	0,00		292.241,99						
ПРОГРАМ 3.1. Реконструкција, рехабилитација и проширење канализационе и водоводне мреже		7.266.751,99	36.000,00	0,00	36.000,00	3.153.674,50	451.341,99	2000.00,00				3.425.733,50	
21.	П 3.2.3. Израда просторног плана општине Нови Град	2.500,00	2.500,00	0,00	2.500,00								
ПРОГРАМ 3.2. Израда и ажурирање просторно-планске документације		2.500,00	2.500,00	0,00	2.500,00								
22.	П 3.3.2. Асвалтирање споредних градских улица и површина	131.400,00	51.900,00	50.000,00	101.900,00		8.400,00	21.100,00					
23.	П 3.3.8. Пјешачка стаза до стадиона “Млакве”	160.000,00	0,00	0,00	0,00		160.000,00						
24.	П 3.3.9. Изградња градске фонтане	24.000,00	0,00	0,00	0,00		24.000,00						
25.	П 3.3.10. Уређење и санација Ватрогасног дома/Дома културе	300.000,00	0,00	0,00	0,00			150.000,00				150.000,00	

26.	П 3.3.11.Рибарска стаза поред Сане	5.000,00	0,00	0,00	0,00		5.000,00					
27.	П 3.3.13. Санација гробља Јабланица	5.000,00	5.000,00	0,00	5.000,00							
28.	П 3.3.14. Пројектна документација градско гробље	28.000,00	0,00	0,00	0,00		28.000,00					
29.	П 3.3.16. Католичка црква	50.000,00	5.000,00	0,00	5.000,00			45.000,00				
ПРОГРАМ 3.3. Уређење градског подручја		703.400,00	61.900,00	50.000,00	111.900,00		225.400,00	216.100,00				150.000,00
30.	П 3.4.2. Електрификација локација објеката – реконструкција дијела градске јавне расвјете у насељу Пољавнице	50.000,00	0,00	0,00	0,00		50.000,00					
31.	П 3.4.3. Студија економске оправданости градског гријања	50.000,00	0,00	0,00	0,00		50.000,00					
32.	П 3.4.5. Унапређење система селективног прикупљања отпада на подручју општине	20.000,00	0,00	0,00	0,00						20.000,00	
33.	П 3.4.6. Рјешен проблем комуналног отпада у руралним срединама	0,00	0,00	0,00	0,00							
35.	П 3.4.7.Уређење (санација) обала Уне и Сане	10.000,00	5.000,00	5.000,00	10.000,00							
36.	П 3.4.8. Чишћење корита Уне и Сане	10.000,00	5.000,00	5.000,00	10.000,00							
37.	П 3.4.13.Пројекти енергетске ефикасности образовних инстисуција	100.000,00	0,00	0,00	0,00		100.000,00					
ПРОГРАМ 3.4. Екологија и енергетска ефикасност		240.000,00	10.000,00	10.000,00	20.000,00		200.000,00					20.000,00

УКУПНО ЗА СЕКТОР ЗАШТИТЕ ЖИВОТНЕ СРЕДИНЕ	Укупни орјентациони износ	2014.	2015.	УКУПНО	Кредит	Ентитет	Држава	Јавна предузећа	Приватни извори	ИПА	Донатори	Остало
	8.242.652,00	110.400,00	60.000,00	170.400,00	3.153.674,00	876.742,00	416.100,00				3.595.733,50	

Програм	Укупни орјентациони износ	Финансирање из општинског буџета			Финансирање из осталих извора							
		2014.	2015.	УКУПНО	Кредит	Ентитет	Држава	Јавна предузећа	Приватни извори	ИПА	Донатори	Остало
ПРОГРАМ 1.1. Унапређење производње млијека	188.000,00	94.000,00	94.000,00	188.000,00								
ПРОГРАМ 1.2. Унапређење воћарске производње	120.000,00	45.000,00	45.000,00	90.000,00		30.000,00						
ПРОГРАМ 1.3. Програм руралног развоја	2.307.261,00	245.999,00	195.500,00	441.499,00	361.940,00	862.642,00	69.100,00				572.080,00	
ПРОГРАМ 1.4. Подршка запошљавању и унапређењу развоја локалних МСП	158.550,00	55.150,00	40.400,00	95.550,00							63.000,00	
ПРОГРАМ 1.5. Систематизација и валоризација туристичких потенцијала општине	117.100,00	4.000,00	15.100,00	19.100,00		80.000,00					18.000,00	
ПРОГРАМ 2.1. Унапређење рада локалне самоуправе	25.000,00	0,00	5.000,00	5.000,00							20.000,00	
ПРОГРАМ 2.2. Подршка развоју цивилног друштва	478.300,00	166.300,00	167.000,00	333.300,00							65.000,00	80.000,00
ПРОГРАМ 2.3. Подршка предшколском, школском и средње	235.500,00	115.500,00	120.000,00	235.500,00								
ПРОГРАМ 2.4. Брига о угроженим групама становништва	904.260,00	26.400,00	15.000,00	41.200,00		270.000,00	105.000,00				68.060,00	420.000,00
ПРОГРАМ 2.5. Креативни програми за становништво	356.000,00	83.000,00	81.500,00	164.500,00		115.000,00					76.500,00	

ПРОГРАМ 3.1. Реконструкција, рехабилитација и проширење канализационе и водоводне мреже	7.266.752,00	36.000,00	0,00	36.000,00	3.153.674,00	451.342,00	200.000,00				3.425.733,00	
ПРОГРАМ 3.2. Израда и ажурирање просторно- планске документације	2.500,00	2.500,00	0,00	2.500,00								
ПРОГРАМ 3.3. Уређење градског подручја	703.400,00	61.900,00	50.000,00	111.900,00		225.400,00	216.100,00				150.000,00	
ПРОГРАМ 3.4. Екологија и енергетска ефикасност	240.000,00	10.000,00	10.000,00	20.000,00		200.000,00					20.000,00	

5.2. Акциони план за пројекте који се имплементирају у првој години

Акциони план за 2014. годину					
Пројекти/мјере	Веза са програмом	Веза са стратешким/секторским циљевима	Трајање	Носиоци имплементације	Вриједност пројекта
Сектор 1: Економски развој					
П 1.1.2. Укрупњавање капацитета постојећих млекарских фарми са повећањем млијечности по грлу и квалитета млијека уз подршку општине	ПРОГРАМ 1.1.	СЦ 1; ОЦ 1.1.; ОЦ 1.2	март-децембар	Одјељење за привреду и пољопривреду - Одсјек за пољопривреду	90.000,00
П 1.1.3. Едукација произвођача млијека	ПРОГРАМ 1.1.	СЦ 1; ОЦ 1.1.; ОЦ 1.2	током године	Одјељење за привреду и пољопривреду - Одсјек за пољопривреду	0,00
П 1.1.4. Зимска школа фармера	ПРОГРАМ 1.1.	СЦ 1; ОЦ 1.1.; ОЦ 1.2.	јануар-март	Одјељење за привреду и пољопривреду - Одсјек за пољопривреду	0,00
П 1.1.6. Манифестација “Изложба јуница”	ПРОГРАМ 1.1.	СЦ 1; ОЦ 1.1.	септембар	Одјељење за привреду и пољопривреду - Одсјек за пољопривреду	4.000,00
П 1.2.1. Подршка подизању нових засада и квалитета произведеног воћа	ПРОГРАМ 1.2.	СЦ 1; ОЦ 1.1.; ОЦ 1.2.	март-децембар	Одјељење за привреду и пољопривреду - Одсјек за пољопривреду	45.000,00
П 1.2.2. Подршка у проналажењу тржишта и промоција предности организованог пласмана у функцији повећања обима воћарске производње/унапређење система за безбједност хране (ХАССП, ГЛЮБАЛГАП)	ПРОГРАМ 1.2.	СЦ 1; ОЦ 1.1.; ОЦ 1.2.	током године	Одјељење за привреду и пољопривреду - Одсјек за пољопривреду	0,00
П 1.3.1. Асвалтирање локалних сеоских путева	ПРОГРАМ 1.3.	СЦ 1; СЦ 2; ОЦ 1.1; ОЦ 1.3.	током године	Општина Нови Град	1.627.240,00
П 1.3.2. "Наше село-купујмо локално"	ПРОГРАМ 1.3	СЦ 1; ОЦ 1.1.	август	Одјељење за привреду и пољопривреду - Одсјек за пољопривреду	1.000,00
П 1.3.3. Дани пчеларства, воћарства и нашег села	ПРОГРАМ 1.3	СЦ 1; ОЦ 1.2.	септембар	Одјељење за привреду и пољопривреду - Одсјек за пољопривреду	1.000,00
П 1.3.4. “Покрените агро-бизнис уз подршку Општине”	ПРОГРАМ 1.3	СЦ 1; ОЦ 1.1; ОЦ 1.2	током године	Одјељење за привреду и пољопривреду - Одсјек за пољопривреду	0,00

П 1.3.5. Подршка samozapošљавању жена из руралних средина	ПРОГРАМ 1.3	СЦ 1; СЦ 2; ОЦ 1.1.; ОЦ 1.2., ОЦ 2.5	јун-децембар	Одјељење за привреду и пољопривреду - Одсјек за пољопривреду	50.000,00
П 1.3.7. Промоција потенцијала општине кроз проактивно учешће на пољопривредно-прехранбеним сајмовима, конференцијала и сл., и размјена искустава са европским градовима и регијама	ПРОГРАМ 1.3	СЦ 1; СЦ 3; ОЦ 1.1; ОЦ 1.2; ОЦ 2.2	током године	Одјељење за привреду и пољопривреду - Одсјек за пољопривреду	1.500,00
П 1.3.8. Дјечија/школска игралишта у руралним срединама	ПРОГРАМ 1.3	СЦ 1, СЦ 2; ОЦ 1.1; ОЦ 2.4	током године	Општина Нови Град	185.521,00
П 1.3.9. Јачање савјетодавног сервиса за пољопривредно-прехранбену производњу	ПРОГРАМ 1.3	СЦ 1; СЦ 1; ОЦ 1.1., ОЦ 1.2.	новембар-децембар	Одјељење за привреду и пољопривреду - Одсјек за пољопривреду	1.000,00
П 1.3.10. Студија потреба и економске оправданости наводњавања на подручју општине	ПРОГРАМ 1.3	СЦ 1; ОЦ 1.1	април-децембар	Одјељење за привреду и пољопривреду - Одсјек за пољопривреду; Кабинет Начелника општине – Одсјек за локални економски развој	25.000,00
П 1.3.13. Подстицање развоја осталих грана пољопривреде дефинисаних Правилником	ПРОГРАМ 1.3	СЦ 1; ОЦ 1.1.	март-децембар	Одјељење за привреду и пољопривреду - Одсјек за пољопривреду	65.000,00
П 1.3.14. Форум агронома	ПРОГРАМ 1.3	СЦ 1; СЦ 3; ОЦ 1.1; ОЦ 2.2.; ОЦ 2.3.	током године	Одјељење за привреду и пољопривреду - Одсјек за пољопривреду	0,00
П 1.3.15. Унапређење прерађивачких капацитета Земљорадничких задруга	ПРОГРАМ 1.3	СЦ 1; ОЦ 1.1; ОЦ 1.2	јул-децембар	Одјељење за привреду и пољопривреду - Одсјек за пољопривреду	25.000,00
П 1.3.16. Санација друштвених домова у руралним срединама	ПРОГРАМ 1.3	СЦ 1; СЦ 2; ОЦ 1.2.; ОЦ 2.3	током године	Општина Нови Град	64.500,00
П 1.3.17. Настрешница за аутобуска стајалишта у руралним срединама	ПРОГРАМ 1.3	СЦ 2; ОЦ 1.2.	јул-децембар	Општина Нови Град	14.000,00
П 1.3.18. Сајам задругарства и здраве хране	ПРОГРАМ 1.3	СЦ 1; ОЦ 1.2.	јул	Општина Нови Град	1.000,00
П 1.4.2. Сертификација општине са повољним пословним окружењем	ПРОГРАМ 1.4.	СЦ 1; СЦ 2; ОЦ 1.1., ОЦ 1.3., ОЦ 3.1.	мај-децембар	Одјељење за привреду и пољопривреду - Одсјек за привреду; Кабинет начелника општине – Одсјек за локални економски развој	13.000,00
П 1.4.3. Уређење и развој индустријске зоне "Пољавнице"	ПРОГРАМ 1.4.	СЦ 1; ОЦ 1.1; ОЦ 1.2.	мај-децембар	Општина Нови Град	20.000,00
П 1.4.4. Израда маркетинг плана за Индустријску зону	ПРОГРАМ 1.4.	СЦ 1; СЦ 2; ОЦ 1.1., ОЦ 1.3., ОЦ 3.1.	мај-децембар	Одјељење за привреду и пољопривреду – Одсјек за привреду; Кабинет Начелника општине – Одсјек за локални економски развој	0,00
П 1.4.5. Постинвестициона подршка постојећим и новим инвеститорима	ПРОГРАМ 1.4.	СЦ 1; СЦ 2; ОЦ 1.1., ОЦ 1.3., ОЦ 3.1.	током године	Одјељење за привреду и пољопривреду - Одсјек за привреду	0,00

П 1.4.6. Подршка запошљавању и развоју пословања локалних МСП	ПРОГРАМ 1.4.	СЦ 1; ОЦ 1.2.	септембар-децембар	Одјељење за привреду и пољопривреду - Одсјек за привреду	35.000,00
П 1.4.7. Промоција инвестиционих потенцијала општине/ Израда сајта за промоцију инвестиционих потенцијала општине Нови Град	ПРОГРАМ 1.4.	СЦ 1; СЦ 2; ОЦ 1.1., ОЦ 1.3., ОЦ 3.1.	током године	Одјељење за привреду и пољопривреду - Одсјек за привреду	150,00
П 1.4.8. Сајам ученичких предузећа	ПРОГРАМ 1.4.	СЦ 1; СЦ 2, ОЦ 2.1., ОЦ 2.3.	мај	Одјељење за привреду и пољопривреду - Одсјек за привреду; Средња школа „Ђуро Радмановић“	0,00
П 1.4.9. Унапређење сарање БИРО-а Нови Град и Општине Нови Град – промоција актуелних пројеката	ПРОГРАМ 1.4.	СЦ 1; СЦ 2; ОЦ 1.1.; ОЦ 1.2.; ОЦ 1.3.; ОЦ 3.1.	током године	Одјељење за привреду и пољопривреду - Одсјек за привреду	0,00
П 1.4.10. Програм преквалификације и запошљавања жена	ПРОГРАМ 1.4.	СЦ 1; СЦ 2; ОЦ 1.2; ОЦ 2.5.	август-децембар	Одјељење за привреду и пољопривреду – Одсјек за привреду	25.000,00
П 1.4.13. Техничка помоћ при изради и аплицирању пројеката привредних субјеката према донаторима	ПРОГРАМ 1.4.	СЦ 1; СЦ 2., СЦ 3; ОЦ 1.1.; ОЦ 1.2., ОЦ 1.2., ОС 3.1.	током године	Кабинет Начелника општине – Одсјек за локални економски развој	0,00
П 1.5. 2. Формирање туристичке понуде са дефинисањем туристичких аранжмана и њихова промоција у сарадњи са другим општинама	ПРОГРАМ 1.5.	СЦ 1; СЦ 2; ОЦ 1.2; ОЦ 1.3	током године	Локална агенција за развој	500,00
П 1.5. 3. Промоција туристичке понуде путем web презентације и промотивних материјала	ПРОГРАМ 1.5.	СЦ 1; ОЦ 1.3.	септембар-децембар	Локална агенција за развој	500,00
П 1.5. 7. "Пилот пројекат "Сеоски туризам" у Подгрмечу	ПРОГРАМ 1.5.	СЦ 1; ОЦ 1.1.; ОЦ 1.2. ОЦ 1.3.	август-децембар	Кабинет начелника општине – Одсјек за локални економски развој; Локална агенција за развој	10.000,00
П 1.5. 9. Промоција туристичких потенцијала општине кроз проактивно учешће на туристичким сајмовима, конференцијама и сл., и размјена искустава са европским градовима и регијама	ПРОГРАМ 1.5	СЦ 1; ОЦ 1.3.	током године	Локална агенција за развој	3.000,00
П 1.5. 11. Заштита старих воденица-поточара и млинова на рјечицама Војскова, Јаприца, Равска, Јапра	ПРОГРАМ 1.5	СЦ 1; ОЦ 1.2; ОЦ 1.3.	јун-септембар	Локална агенција за развој; Кабинет Начелника – Одсјек за локални развој	4.000,00
П 1.5. 12. Бања “Јешљани” – Студија изводљивости и економске оправданости	ПРОГРАМ 1.5	СЦ 1; СЦ 2; ОЦ 1.3., ОЦ 2.3.	август-децембар	Кабинет Начелника општине – Одсјек за локални економски развој	50.000,00
Сектор 1: Друштвени развој					
П 2.1.3. План обуке за административне службенике	ПРОГРАМ 2.1	СЦ 3; ОЦ 3.1.	гебруар-март	Одјељење за општу управу – Одсјек за људске ресурсе; кабинет Начелника општине – Одсјек за локални економски развој	0,00
П 2.1.5. Успостављање система праћења задовољства грађана услугама локалне самоуправе	ПРОГРАМ 2.1	СЦ 3; ОЦ 2.2	током године	Одјељење за општу управу	0,00
П 2.1.6. Пројекат “Е-општина”	ПРОГРАМ 2.1	СЦ 3; ОЦ 2.2	август-децембар	Кабинет начелника општине	15.000,00

П 2.1.10. Формирање мјесних заједница – Анализа потреба мјесних заједница	ПРОГРАМ 2.1	СЦ 1; СЦ 3; ОЦ 1.1; ОЦ 2.2	октобар-децембар	Одјељење за друштвене дјелатности; Кабинет Начелника општине – Одсјек за локални економски развој; Одјељење за привреду и пољопривреду – Одсјек за пољопривреду	0,00
П 2.1.13. Гендер акциони план општине Нови Град	ПРОГРАМ 2.1	СЦ 2; СЦ 3; ОЦ 3.1.	мај-октобар	Кабинет Начелника општине – Одсјек за локални економски развој	0,00
П 2.2.2. Подршка развоју невладиног сектора	ПРОГРАМ 2.2.	СЦ 2; СЦ 3; ОЦ 2.2; ОЦ 2.3, ОЦ 2.5	током године	Одјељење за друштвене дјелатности; Кабинет Начелника општине – Одсјек за локални економски развој	150.000,00
П 2.2.3. Про – Будућност	ПРОГРАМ 2.2	СЦ 2; СЦ 3; ОЦ 2.3., ОЦ 3.1	април-децембар	Кабинет Начелника општине – Одсјек за локални економски развој	20.000,00
П 2.2.4. Информативна кампања за промовисање непосредног учешћа грађана	ПРОГРАМ 2.2	СЦ 2; СЦ 3; ОЦ 2.2; ОЦ 2.3	током године	Одјељење за друштвене дјелатности	0,00
П 2.2.5. Припремити и реализовати програме оспособљавања грађана, управе и одборника за активно непосредно учешће грађана	ПРОГРАМ 2.2	СЦ 3; ОЦ 2.2; ОЦ 2.3	током године	Одјељење за општу управу	0,00
П 2.2.6. Пројекат Омладинске банке	ПРОГРАМ 2.2	СЦ 2; СЦ 3; ОЦ 2.2; ОЦ 2.3	јануар-децембар	Кабинет Начелника општине – Одсјек за локални економски развој	68.800,00
П 2.3.1. Санација и опремање школских и предшколских установа	ПРОГРАМ 2.3.	СЦ 2; ОЦ 1.1; ОЦ 2.4	током године	Општина Нови Град	20.500,00
П 2.3.3. Праћење и усклађивање потреба тржишта рада са средњошколским образовним профилима	ПРОГРАМ 2.3	СЦ 1; СЦ 2; ОЦ 1.2; ОЦ 2.4	мај-август	Одјељење за друштвене дјелатности; Одјељење за привреду и пољопривреду – Одсјек за привреду	0,00
П 2.3.4. Правилник о стипендирању у функцији повратка младих у Нови Град по завршетку школовања	ПРОГРАМ 2.3	СЦ 1; СЦ 2; ОЦ 1.2	јануар-децембар	Одјељење за друштвене дјелатности	95.000,00
П 2.4.3. Реконструкција стамбеног фонда повратника, избјеглица из БиХ	ПРОГРАМ 2.4	СЦ 2; ОЦ 2.5	током године	Општина Нови Град	610.000,00
П 2.4.4. Оснивање геријатријског центра са хоспицијем	ПРОГРАМ 2.4	СЦ 2; ОЦ 2.5	април-децембар	Општина Нови Град	30.000,00
П 2.4.5. Јачање капацитета Прихватилишта за стара лица “Деветаци”	ПРОГРАМ 2.4	СЦ 2; ОЦ 2.5.	јул-септембар	Општина Нови Град	11.200,00
П 2.4.8. Јавни радови	ПРОГРАМ 2.4	СЦ 2; СЦ 3; ОЦ 2.2; ОЦ 3.2.	октобар-децембар	Кабинет Начелника општине – Одсјек за локални економски развој	30.000,00
П 2.4.9. Збрињавање Рома	ПРОГРАМ 2.4	СЦ 2; СЦ 3; ОЦ 2.2; ОЦ 3.2.	април-децембар	Кабинет Начелника општине – Одсјек за локални економски развој	178.060,00
П 2.5.4. Програм културних и спортских манифестација	ПРОГРАМ 2.5.	СЦ 1; СЦ 2; ОЦ 1.3; ОЦ 2.6.	током године	Одјељење за привреду и друштвене дјелатности; КОЦ	80.000,00
П 2.5.5. „Оживљавање традиционалних заната“	ПРОГРАМ 2.5.	СЦ 1; СЦ 2; ОЦ 1.3; ОЦ 2.6.	током године	Општина Нови Град; КОЦ	0,00
П 2.5.9. Популаризација спорта и укључивање младих у клубове	ПРОГРАМ 2.5.	СЦ 2, ОЦ 2.6.	током године	Школе, Друштво педагога и општина Нови Град	0,00

П 2.5.10.Набавка комбија за спортске организације	ПРОГРАМ 2.5.	СЦ 2; ОЦ 2.3.	април-децембар	Општина Нови Град	25.000,00
П 2.5.11. Уређење дјечијег игралишта Цапраг	ПРОГРАМ 2.5.	СЦ 2; ОЦ 2.3.	април-септембар	Општина Нови Град	3.000,00
П 2.5.12. Санација кошаркашког игралишта код ОШ Вука Караџић	ПРОГРАМ 2.5.	СЦ 2; ОЦ 2.3.	током године	Општина Нови Град	65.000,00
П 2.5.13. Поновна успостава збирке некадашњег завичајног музеја	ПРОГРАМ 2.5	СЦ 2; ОЦ 2.3.	јул	Општина Нови Град	0,00
П 2.5.14. Унапређење рада и обogaћивање садржаја народне библиотеке	ПРОГРАМ 2.5	СЦ 2; ОЦ 2.3.	април-децембар	Кабинет Начелника општине – Одсјек за локални економски развој	25.000,00
П 2.5.15. Санација биоскопске дворане	ПРОГРАМ 2.5	СЦ 2; ОЦ 2.3.	април-децембар	Општина Нови Град; КОЦ	30.000,00
П 2.5.16. Санација ЈУ Спортске дворане	ПРОГРАМ 2.5	СЦ 2; ОЦ 2.3.	април-децембар	Општина Нови Град; ЈУ Спортска дворана	20.000,00
П 2.5.17. “Конференција беба”	ПРОГРАМ 2.5	СЦ 2; ОЦ 2.3.	јул	Одјељење за друштвене дјелатности	1.500,00
Сектор 1: Заштита животне средине					
П 3.1.1. Санитарна заштита изворишта Млакве	ПРОГРАМ 3.1	СЦ 2; СЦ 4; ОЦ 4.1., ОЦ 4.2.	током године	Општина Нови Град	609.000,00
П 3.1.2. Реконструкција градске водоводне мреже	ПРОГРАМ 3.1	СЦ 2; СЦ 4; ОЦ 4.1., ОЦ 4.2.	током године	Општина Нови Град	3.026.150,00
П 3.1.3. Изградња секундарне водоводне меже у насељима Пољавнице, Равнице и Д. Водичево – Добрљин	ПРОГРАМ 3.1	СЦ 2; СЦ 4; ОЦ 4.1., ОЦ 4.2.	током године	Општина Нови Град	333.000,00
П 3.1.4. Примарни и секундарни водовод Рудице – Блатна	ПРОГРАМ 3.1	СЦ 2; СЦ 4; ОЦ 4.1., ОЦ 4.2.	током године	Општина Нови Град	1.222.980,00
П 3.1.6. Завршетак водовода у Матавазима	ПРОГРАМ 3.1	СЦ 2; СЦ 4; ОЦ 4.1., ОЦ 4.2.	током године	Општина Нови Град	50.000,00
П 3.1.7. Водовод Жарковац	ПРОГРАМ 3.1	СЦ 2; СЦ 4; ОЦ 4.1., ОЦ 4.2.	током године	Општина Нови Град	109.100,00
П 3.1.8. Изградња канализационе мреже са пречистачем отпадних вода у насељу Сводна/Израда пројектне документације	ПРОГРАМ 3.1	СЦ 2; СЦ 4; ОЦ 4.1., ОЦ 4.2.	током године	Општина Нови Град	5.000,00
П 3.1.10.Израда локалног канализационог система у Благају – Фаза 2	ПРОГРАМ 3.1	СЦ 2; СЦ 4; ОЦ 4.1., ОЦ 4.2.	током године	Општина Нови Град	250.000,00
П 3.1.11. Изградња канализације и пречистача Рога	ПРОГРАМ 3.1	СЦ 2; СЦ 4; ОЦ 4.1., ОЦ 4.2.	током године	Општина Нови Град	150.000,00
П 3.1.14. Водовод В.Рујишка, Никића гај итд.	ПРОГРАМ 3.1	СЦ 2; СЦ 4; ОЦ 4.1., ОЦ 4.2.	током године	Општина Нови Град	10.000,00
П 3.4.15. Студија изводљивости и економскеоправданости изградње прочистача отпадних вода на подручју општине	ПРОГРАМ 3.1	СЦ 2; СЦ 4; ОЦ 4.1., ОЦ 4.2.	април-децембар	Општина Нови Град	50.000,00
П 3.1.16. Водовод Шклобучари	ПРОГРАМ 3.1	СЦ 2; СЦ 4; ОЦ 4.1., ОЦ 4.2.	током године	Општина Нови Град	422.000,00
П 3.1.17. Водовод Сводна – фаза 2 – Ахметовци	ПРОГРАМ 3.1	СЦ 2; СЦ 4; ОЦ 4.1., ОЦ 4.2.	током године	Општина Нови Град	100.000,00

П 3.1.18. Водовод Бојишта и дио Мазића	ПРОГРАМ 3.1	СЦ 2; СЦ 4; ОЦ 4.1., ОЦ 4.2.	током године	Општина Нови Град	440.000,00
П 3.1.19. Продужетак у Чађавици из Ведовице	ПРОГРАМ 3.1	СЦ 2; СЦ 4; ОЦ 4.1., ОЦ 4.2.	током године	Општина Нови Град	119.000,00
П 3.1.20. Водовод за сеок Гајићи – Велика Жуљевица	ПРОГРАМ 3.1	СЦ 2; СЦ 4; ОЦ 4.1., ОЦ 4.2.	током године	Општина Нови Град	49.280,00
П 3.1.21. Изградња и реконструкција водовода Трговиште	ПРОГРАМ 3.1	СЦ 2; СЦ 4; ОЦ 4.1., ОЦ 4.2.	током године	Општина Нови Град	9.000,00
П 3.1.22. Хлорна станица Агићи	ПРОГРАМ 3.1	СЦ 2; СЦ 4; ОЦ 4.1., ОЦ 4.2.	током године	Општина Нови Град	10.000,00
П 3.1.23. Бунар код основне школе у Благају	ПРОГРАМ 3.1	СЦ 2; СЦ 4; ОЦ 4.1., ОЦ 4.2.	током године	Општина Нови Град	10.000,00
П 3.1.24. Регулација потока Туњице	ПРОГРАМ 3.1	СЦ 2; СЦ 4; ОЦ 4.1., ОЦ 4.2.	током године	Општина Нови Град	292.241,99
П 3.2.3. Израда просторног плана општине Нови Град	ПРОГРАМ 3.2	СЦ 4; ОЦ 3.1, ОЦ 4.4; ОЦ 4.3.	јун-децембар	Одјељење за просторно уређење и стамбено комуналне послове	2.500,00
П 3.3.2. Асвалтирање споредних градских улица и површина	ПРОГРАМ 3.3.	СЦ 2; СЦ 4; ОЦ 2.6.; ОЦ 3.4	током године	Одјељење за просторно уређење и стамбено комуналне послове, Одјељење за привреду и друштвене дјелатности	81.400,00
П 3.3.8. Пјешачка стаза до стадиона Млакве	ПРОГРАМ 3.3.	СЦ 2; СЦ 4; ОЦ 2.6.; ОЦ 3.4	јун-децембар	Општина Нови Град	160.000,00
П 3.3.9. Изградња градске фонтане	ПРОГРАМ 3.3.	СЦ 1, СЦ 2; ОЦ 4; ОЦ 1.3; ОЦ 2.3; ОЦ 4.4.	јун-децембар	Кабинет Начелника општине – Одсјек за локални економски развој	24.000,00
П 3.3.10. Уређење и санација Ватрогасног дома/Дома културе	ПРОГРАМ 3.3.	СЦ 1, СЦ 2; ОЦ 4; ОЦ 1.3; ОЦ 2.3; ОЦ 4.4.	април-децембар	Кабинет Начелника општине – Одсјек за локални економски развој	150.000,00
П 3.3.11. Рибарска стаза поред Сане	ПРОГРАМ 3.3.	СЦ 1, СЦ 2; ОЦ 4; ОЦ 1.3; ОЦ 2.3; ОЦ 4.4.	јун-децембар	Општина Нови Град	5.000,00
П 3.3.13. Санација гробља Јабланица	ПРОГРАМ 3.3.	СЦ 1, СЦ 2; ОЦ 4; ОЦ 1.3; ОЦ 2.3; ОЦ 4.4.	јун-децембар	Одјељење за просторно уређење и стамбено комуналне послове	5.000,00
П 3.3.14. Пројектна документација градско гробље	ПРОГРАМ 3.3.	СЦ 1, СЦ 2; ОЦ 4; ОЦ 1.3; ОЦ 2.3; ОЦ 4.4.	април-децембар	Одјељење за просторно уређење и стамбено комуналне послове	28.000,00
П 3.3.16. Католичка црква	ПРОГРАМ 3.3.	СЦ 2; СЦ 4; ОЦ 2.3; ОЦ 4.4.	април-децембар	Општина Нови Град	20.000,00
П 3.4.2. Електрификација локација објеката – реконструкција дијела градске јавне расвјете у насељу Пољавнице	ПРОГРАМ 3.4.	СЦ 4; ОЦ 3.4; ОЦ 3.5	април-децембар	Општина Нови Град	50.000,00
П 3.4.3. Студија економске оправданости градског гријања	ПРОГРАМ 3.4.	СЦ 4; ОЦ 3.4; ОЦ 3.5	април-децембар	Општина Нови Град	50.000,00
П 3.4.5. Унапређење система селективног прикупљања отпада на подручју општине	ПРОГРАМ 3.4	СЦ 4; ОЦ 3.4; ОЦ 3.5	јануар-децембар	Кабинет Начелника општине – Одсјек за локални економски развој	10.000,00

П 3.4.6. Рјешен проблем комуналног отпада у руралним срединама	ПРОГРАМ 3.4	СЦ 4; ОЦ 3.4; ОЦ 3.5	јануар-децембар	Кабинет Начелника општине – Одсјек за локални економски развој	0,00
П 3.4.7. Уређење (санација) обала Уне и Сане	ПРОГРАМ 3.4	СЦ 4; ОЦ 3.4; ОЦ 3.5	током године	Одјељење за просторно уређење и стамбено комуналне послове	5.000,00
П 3.4.13. Пројекти енергетске ефикасности образовних институција	ПРОГРАМ 3.4	СЦ 4; ОЦ 3.4; ОЦ 3.5	током године	Кабинет Начелника – Одсјек за локални економски развој; Одјељење за дрштвене дјелатности	100.000,00

5.3. План организационих и људских капацитета за спровођење стратегије

С обзиром на то да је стратегија интегрирана, она самим тим обједињује све секторе који су у надлежности локалних власти, као и све актере и заинтересоване стране на синхронизован начин. Укључивањем свих питања којима се бави једна општина у једну интегрисану стратегију, отварају се могућности за креирање синергије, додатних вриједности и иновативности кроз међусекторску сарадњу. Према томе, поред дјелотворног успостављања и функционисања планирање развоја као и структуре која ће пратити провођење стратешких докумената, веома је значајно и јачање координације унутар администрације у процесу имплементације стратегије. Такође, неопходно је осигурати да провођење стратегије буде подржано од стране свих заинтересованих партнера у општини. Свако од њих треба да има значајне улоге у имплементацији, обезбјеђивању финансијских средстава, те у праћењу и вредновању постигнутих резултата.

За успјешну реализацију Стратегије развоја потребна је организациона структура, која уз људске ресурсе, има јасно дефинисане кључне оперативне механизме за управљање развојем. Задатак тог механизма је свакодневно старање о реализацији стратегије као цјелине и сваког пројекта појединачно, координација свих активности и актера од промоције, припреме и покретања пројеката, извођења, праћења, извјештавања до иницирања ажурирања стратегије.

С тим у вези, Правилником о организацији и систематизацији радних мјеста општине Нови Град, 2013. године формиран је **Одсјек за локални економски развој** који у својој надлежности, између осталог, има и припрему материјала за израду приједлога стратегије развоја Општине, прати реализацију стратегије развоја, припрема извјештај о реализацији Стратегије у сарадњи са свим организационим јединицама Општинске управе, даје мишљење у вези реализације стратешког плана развоја Општине као и других општинских докумената, ради на изради општинских стратегија, планова и програма у сарадњи са другим одјељењима и радним тијелима, системски ради на прикупљању информација о конкретним потребама Општине, успоставља и ажурира базе социо-економских података, врши обраду и израду анализа статистичких података и других података битних за развој Општине.

Имајући у виду значајну улогу **Партнерске групе** у дјелотворној реализацији, праћењу и ажурирању Стратегије развоја, Општина Нови Град ће и даље у оквиру овог тијела наставити блиско сарађивати са свим партнерима из јавног, приватног и невладиног сектора.

Општина Нови Град, ће у складу са планом имплементације Стратегије развоја, континуирано радити на унапријеђењу међусобне информисаности, успостављању сарадње и партнерства и са другим општинама, ресорним министарствима, међународним организацијама и другим партнерима у циљу дјелотворне имплементације стратегије и постизања већих развојних ефеката.

Постојеће стање и организацијске претпоставке за имплементацију стратегије

Скупштина општине има кључну улогу у разматрању извјештаја о реализацији стратешких докумената Општине, укључујући и Стратегију развоја као водећег стратешког документа, који треба представљати основу за креирање и доношење свих осталих развојних политика и приоритета Општине. За обављање стручних, техничких и помоћних послова за потребе

Скупштине општине задужена је Стручна служба Скупштине општине и начелника Општине.

Начелник општине има кључну улогу у операционализацији и имплементацији стратегије развоја путем успостављања јасних механизма и дефинирања одговорности одјељења у погледу имплементације дијелова стратегије из њихове надлежности, те обезбјеђивања свеукупне координације. За обављање стручних, техничких и помоћних послова за потребе начелника Општине, задужен је Кабинет начелника Општине који у свом саставу има и Одсјек за локални економски развој.

Општинска управа се састоји од 5 одјељења, 2 самостална одсјека, Службе за заједничке послове и Територијалне ватрогасне јединице Нови Град. У оквиру својих надлежности, а у складу са Законом о локалној самоуправи (Службени гласник Републике Српске бр. 98/13) и Правилником о унутрашњој организацији и систематизацији радних мјеста Општинске управе Нови Град (Службени гласник општине Нови Град“ бр. 11/14), дјелокруг рада Општинске управе Нови Град обухвата припремање просторних, урбанистичких и акционих планова, буџета и завршних рачуна, те старање о задовољавању одређених потреба грађана у областима комуналних дјелатности, културе, образовања, спорта, здравствене и социјалне заштите, цивилне заштите, информирања, занатства, туризма и угоститељства.

Општинска управа Нови Град се састоји од:

1. Одјељење за општу управу

- Одсјек за управне послове
- Одсјек за борачко-инвалидску заштиту
- Одсјек за људске ресурсе

2. Одјељење за буџет и финансије

- Одсјек за трезор
- Одсјек за финансије и буџет

3. Одјељење за друштвене дјелатности

4. Одјељење за привреду и пољопривреду

- Одсјек за привреду
- Одсјек за пољопривреду

5. Одјељење за просторно уређење и стамбено-комуналне послове

- Одсјек за урбанизам и просторно планирање
- Одсјек за стамбено-комуналне дјелатности, имовинско-правне послове и заштиту животне средине

6. Одсјек за инспекцијеске послове и комуналну полицију

7. Одсјек за јавне набавке, инвестиције и надзор

8. Служба за заједничке послове

9. Територијална ватрогасна јединица општине Нови Град

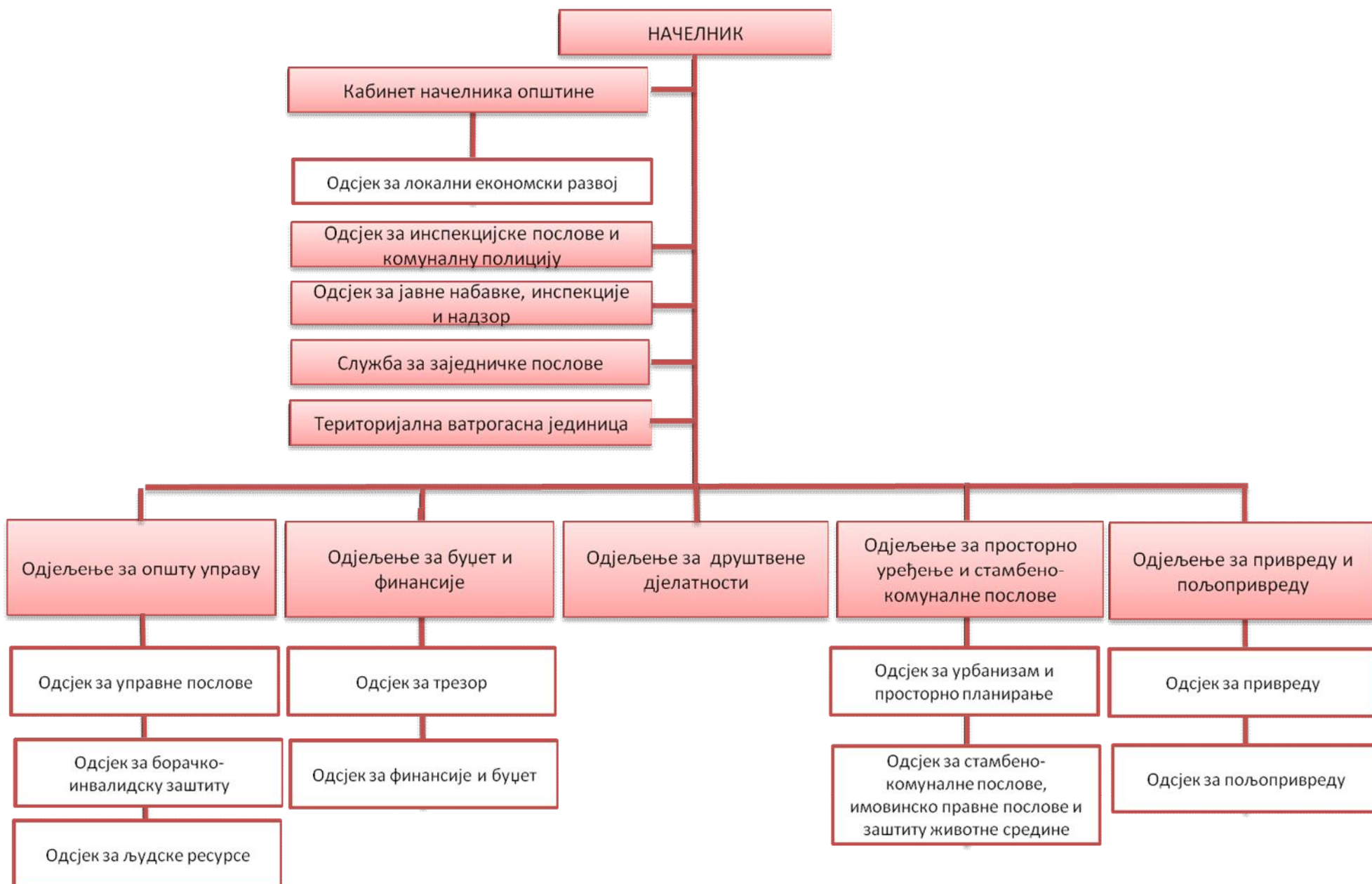

5.4. Праћење, вредновање и ажурирање стратегије развоја

Стварни резултати развоја, који произилазе из имплементације интегриране стратегије локалног развоја, могу бити видљиви и мјерљиви једино уколико општина Нови Град, као најодговорнија за имплементацију стратегије, буде систематски проводила праћење и вредновање реализације стратегије.

Стога, систематско праћење и вредновање (мониторинг и евалуација) реализације стратегије омогућава мјерење степена остварења постављених циљева, дајући такође могућност за предузимање правовремених мјера у циљу евентуалних корекција, те оцјењивање свеукупне успјешности реализације стратегије.

Праћење стартегије интегрираног локалног развоја

Праћење подразумјева систем прикупљања и обраде података у сврху упоређивања постигнутих резултата са планираним. *Вредновање* је засновано на налазима праћења и даје свеукупну оцјену остварења постављених циљева. Да бисмо управљали имплементацијом стратегије, као и имплементацијом пројеката, морамо бити у могућности да мјеримо степен остварења дефинисаних циљева и резултата у одређеном временском периоду, за шта нам служе објективно провјерљиви индикатори.

Индикатори праћења

Локална развојна стратегија, као конкретан и оперативни алат за дугорочни развој општине, поставља сет мјерљивих оперативних/секторских циљевима, који су подржани са низом конкретних индикатора, а који ће се користити за мјерење укупног напретка и остварења стратегије. Стога, провођење редовног праћења прогреса стратегије ће се темељити на мјерљивим секторским (друштвени, економски и еколошки), циљевима и њиховим општим показатељима.

Осим тога, конкретни показатељи су постављени такође и на програмско/пројектном нивоу, који са својом многострукошћу, представљају конкретне показатеље праћења напретка сваког секторског циља стратегије. Пројектни показатељи дефинирани су у оквиру пројектних приједлога.

Оквир за праћење економског развоја:

Секторски/оперативни циљ	Индикатори на нивоу секторског циља	Индикатори на програмско - пројектном нивоу
ОЦ 1.1. „Одржив рурални развој са интензивном тржишно орјентисаном пољопривредном производњом до краја 2015. године“	<ul style="list-style-type: none"> Пораст прихода од организоване продаје млијека у 2015. години за 20% у односу на 2010. годину 15 регистрованих пољопривредних произвођача - предузетника у области агро - бизниса непромјењен број становника на селу Намање пет произвођача (воћарска, пластеничка и производња меда) организовано пласмира своје производе познатом купцу Број запослених из руралних средина 	<ul style="list-style-type: none"> Асвалтирано 14 км пута у руралним срединама Израђена студија изводљивости и економске оправданости типских штала и израђена пројектна документација Формирано 15 фарми са по 15 музних грла и 20 фарми са по 20 музних грла повећана просјечне млијечности на 5.500 л код произвођача који имају више од 10 музних грла 80% произведеног млијека спада у екстра и прву класу код

		<p>произвођача који имају више од 10 музних грла</p> <ul style="list-style-type: none"> • најмање 40 произвођача који се баве пластеничком производњом са минималном површином под пластеницима од 300м² по произвођачу • 10 воћара са воћњацима површине 3Ха • Изграђено 5 сеоских игралишта • Формирано удружење фармера општине Нови Град са најмање 30 чланова • Набављена и инсталирана прогнозно-извјештајна станица стављена у функцију • Успостављен и оперативан систем противградне заштите • Најмање 15 регистрованих пољопривредних произвођача покренуло агро бизнис уз подршку општине • Кроз пројекте самозапошљавања запослено 10 жена са села • Успостављена база података општинског пољопривредног земљишта • Уведен систем квалитета за безбједност хране код најмање 3 произвођача (НАССАР, GLOBALGAP) • Израђена студија изводљивости и оправданости наводњавања • Израђена анализа могућности и економске оправданости това бикова у Подгрмечу • Одржано најмање 4 манифестација у области пољопривреде годишње • Основан Форум агронома са најмање 10 агронома
<p>ОЦ 1.2. „Ојачана постојећа локална предузећа и привучено најмање 5 нових инвестиција у индустријској зони и 1000 нових радних мјеста до краја 2015. године“</p>	<ul style="list-style-type: none"> • Реализовано 5 значајнијих привредних инвестиција • отворено 1000 нових радних мјеста • Број средњих предузећа повећан за 5 • Број великих предузећа повећан за 2 	<ul style="list-style-type: none"> • Асвалтирано 17 км регионалних путева • 2011: 100 нових радних мјеста • 2012: 130 нових радних мјеста • 2013: 180 нових радних мјеста • 2014: 250 нових радних мјеста • 2015: 340 нових радних мјеста • 10 жена годишње преквалификовано и обучено • Преквалификовано најмање 10 особа годишње • Најмање 5 особа годишње користи услуге општине за покретање властитог бизниса • Успостављен гарантно-кредитни фонд за предузетнике • Успостављен Инфо центар за

		предузетнике чије услуге користи најмање 100 лица
<p>ОЦ1.3. „Организован сектор туризма са изграђеном савременом туристичком инфраструктуром и искориштени капацитети супраструктуре до краја 2015. године“</p>	<ul style="list-style-type: none"> • Дефинисано најмање 5 туристичких аранжмана • Смјештајни капацитети повећани за 100% у односу на 2010. годину • Број туристичких посјета у 2015. години повећан за 200% у односу на 2010. годину 	<ul style="list-style-type: none"> • Основана туристичка организација • Формирана интегрисана туристичка понуда општине Нови Град • Организована промоција туристичке понуде општине путем веба и промотивних материјала • Усвојен и израђен званични сувенир општине Нови Град • Израђена и публикована јединствена подргмечка и подкозарска гастрономска понуда • Најмање 10 сесоких домаћинстава укључено у туристичку понуду општине • Успостављен кластер туризма, пољопривреде, угоститељства и културе • Организовано најмање 2 посјете годишње примерима добре праксе у области туризма • Изграђен и стављен у функцију спортско рекреативни центар са културним садржајима

Оквир за праћење друштвеног развоја:

Секторски/оперативни циљ	Индикатори на нивоу секторског циља	Индикатори на програмско - пројектном нивоу
ОЦ 2.1. „Повећана стопа наталитет за 20% до краја 2015. године.“	<ul style="list-style-type: none"> • Број новорођених 2015. повећана за најмање 20% у односу на 2009. годину • Смањен одлив радно способног становништва за 50% 	<ul style="list-style-type: none"> • Одржано најмање 5 манифестација за промоцију наталитета, • Најмање 30 родитеља годишње користи савјетодавне услуге (одговорно родитељство) • Основан Фонд за наталитет који је подржало најмање 200 грађана и 5 привредних субјеката
ОЦ 2.2. „Савремена и ефикасна локална управа са јаким капацитетима за процесе интеграције у ЕУ до краја 2015. године.“	<ul style="list-style-type: none"> • Организоване најмање 3 јавне расправе годишње по питању доношења кључних одлука на локалном нивоу • Ревидирано најмање 50% кључних подзаконских аката који ће бити прилагођени стандардима Европске уније • Имплементирана најмање 2 пројекта из предприступних фондова ЕУ до краја 2015. 	<ul style="list-style-type: none"> • Успостављена ПР служба општине • Успостављен систем управљања људским ресурсима • Израђана јединствена база података увезана интранет мрежом • Уведен систем Е-општина • Најмање 20 службеника административне службе завршило релевантне обуке • Формиране мјесне заједнице • Израђена и усвојена стратегија прикупљања средстава • Израђена и усвојена комуникациона стратегија
ОЦ 2.3. „Омогућити организацијама цивилног друштва да преузму активнију улогу у друштвеном дијалогу, процесу реформи и доношења одлука на локалном нивоу до краја 2013. године.,,	<ul style="list-style-type: none"> • Одржано најмање 4 консултативна састанка годишње са организацијама цивилног друштва у циљу доношења кључних одлука за локалну заједницу • 15 локалних организација има попуто развијене властите капацитете за заступање интереса циљних група са најмање 75 реализованих пројекта • Број иницијатива цивилног друштва 	<ul style="list-style-type: none"> • Успостављен систем праћења и вредновања буџетских средстава који се додјељују невладиним организацијама • Најмање 50.000 КМ годишње се реализује кроз пројектни систем финансирања активности невладиних организација • Проведено најмање 3 програма и обука за грађане и одборнике у циљу активног учешћа грађана у локалним процесима • Кроз пројекат Омладинска банка подржано најмање 9 пројекта неформалних група младих • Годишње се публикује најмање 6 издања општинског билтена • Основана локалне телевизија

<p>ОЦ 2.4. „Створени бољи услови у предшколском и школском образовању и средњошколски образовни профили усклађени са потребама тржишта рада до краја 2015. године.“</p>	<ul style="list-style-type: none"> • Смањен број ученика са подручја општине који похађају средњошколску наставу ван мјеста боравка за 40 % • Повећан број дјеце у предшколској установи за 30% 	<ul style="list-style-type: none"> • Реализовано 10 пројеката санације и опремања школских објеката • Реконструисана зграда вртића • Осигуран континуитет рада пољопривредне школе са тенденцијом раста броја ученика за 10% годишње • Урађена и примјењена анализа потреба увођење нових средњошколских профила усклађених са потребама тржишта рада • Ревидиран правилник о стипендирању студената
<p>ОЦ 2.5. „Унапређена социјална сигурност становника с посебном бригом о угроженим групама становништва са циљем запошљавања 50 лица из угрожених категорија до краја 2015. године.“</p>	<ul style="list-style-type: none"> • Најмање 50 особа из угрожених категорија добило запослење у МСП и кроз пројекте самозапошљавања • Кроз различите пројекте и програме обухваћено најмање 300 лица из угрожених група становништва • Износ додјељених средстава за туђу његу и помоћ 	<ul style="list-style-type: none"> • Најмање 270 лица из категорија избјеглица, расељених и повраника стамбено збринута • Стамбено збринута најмање 18 лица из категорије РВИ • Основан геридијатријски центар са хоспицијем • Саниран и реконструисан дом за стара лица у Деветацима • Санација објеката и уређење дворишта СПЖЖ-а • Проширени капацитети Дневног центра за дјецу из породица са вишеструким проблемима за прерастање у дневни центар за сва лица са посебним потребама
<p>ОЦ 2.6. „Развијени креативни програми за анимирање становништва и створен повољан и стимулативан животни амбијент до краја 2015. године.“</p>	<ul style="list-style-type: none"> • Број посјетилаца догађања – 4000 годишње • Број учесника на догађајима годишње – 300 • Број инфраструктурних пројеката који унапређују животни амбијент 	<ul style="list-style-type: none"> • Годишње се организује најмање 25 спортских и културних догађања (град и села) • Изграђена бина на тргу Младена Ољаче • Отворена дјечија играоница у простору Дјечијег вртића • Реконструисана и санирана градска вијећница • Израђана мапа археолошких локалитета на подручју општине • Најмања 15 музејских експоната враћено у збирку музеја • Организоване најмање 4 акције прикупљања културно-историјска грађе од грађана

Оквир за праћење плана заштите животне средине:

Секторски/оперативни циљ	Индикатори на нивоу секторског циља	Индикатори на програмско - пројектном нивоу
<p>ОЦ 3.1. „Организованим водоснабдијевањем покривено 60% становника уз успостављање и провођење бољег система управљања локалним водоводима и заштите изворишта до краја 2015. године“</p>	<ul style="list-style-type: none"> • 60 % становника општине покривено организованим системом снабдијевања питком водом • смањени губици воде на мрежи за 75 % • уписањем систем управљања локалним водоводним системима 	<ul style="list-style-type: none"> • Извршена санитарна заштита изворишта Млакве и стављено у функцију централно градско извориште • Изграђана најмање 4 водоводна система у руралним срединама са најмање 1200 нових прикључака • Реконструисана градска водоводна мрежа у секторима Град и Урије
<p>ОЦ3.2. „Организовано одвођење отпадних вода за најмање 30% становника у руралним срединама до краја 2013. године“</p>	<ul style="list-style-type: none"> • 30% становника општине у руралним срединама покривено организованим системом одводње отпадних вода 	<ul style="list-style-type: none"> • Изграђена два нова канализациона система у руралним срединама са најмање 650 прикључака • Изграђен централни градски колектор отпадних вода
<p>ОЦ 3.3 „Израђена нова и ревидирана постојећа просторно-планска документација до краја 2015. године“</p>	<ul style="list-style-type: none"> • Ревидирано и израђено најмање 7 просторно-планских докумената 	<ul style="list-style-type: none"> • Ревидирана 3 просторно - планска документа • Израђена 4 нових просторно-планских докумената
<p>ОЦ 3.4. „Уређено и функционално градско подручје као основа за квалитетан живот становника и развој туризма до краја 2015. године“</p>	<ul style="list-style-type: none"> • Број инфраструктурних пројеката у урбаној зони • Број нових културних и спортско рекреативних капацитета 	<ul style="list-style-type: none"> • Реконструисана зграда градске галерије • Реконструисана и уређена главна градска улица • Уређено најмање 5 зелених површина • Асвалтирано и уређено 500 метара споредних градских улица и површина • Уређене најмање 3 плаже у градском подручју • Уређен Мали градски парк • Израђена пјешачка стаза до стадиона Млакве • Уређено градско гробље Јабланица 2 • Постављена 2 водене завјесе • Измјештена зелена пијаца на нову локацију

<p>ОЦ 3.5. „Ојачани институционални капацитети у области заштите околине и енергетске ефикасности уз укљученост грађана и заинтересованих страна, који ће реализовати најмање 5 пројеката из области заштите животне средине који се финансирају из различитих извора укључујући и ЕУ фондове до 2015. године</p>	<ul style="list-style-type: none"> • Имплементирано најмање 5 значајних пројеката у области заштите животне средине и енергетске ефикасности • Број имплементираних пројеката на унапређењу свијести грађана за заштиту животне средине и енергетске ефикасности 	<ul style="list-style-type: none"> • Успостављен систем селективног прикупљања отпада на градском подручју • Успостављен систем прикупљања отпада у сеоцим срединама • Успостављен Едукативно-развијни центар Матавази • Израђен и усвојен ЛЕАП • Израђен и усвојен СЕАП • Успостављен систем централног гријања на еколошки прихватљиве изворе енергије • Реконструисан систем градске расвјете • Уређене обале ријека у градском подручју у дужини од 2,5 километра • Засађено 10 декоративних појасева око платоа за контејнере
--	--	---

Кључни задаци и приступ праћењу и вредновању стратегије

Праћење спровођења стратегије ће се организовати кроз сљедеће задатке, и биће покренуто у 2011:

- Дефинисање података потребних за постављање индикатора и утврђивање одговорности за њихово прикупљање;
- Прикупљање почетних података као основе, с обзиром да је већина података доступан у социо-економској анализи стратегије;
- Прикупљање података у захтјеваним интервалима (квартално);
- Анализа резултата, процјена напретка у односу на постављене циљеве и опште индикаторе и приједлог како би то требало утицати на даље провођење, па чак и ажурирања стратегије.

Процес прикупљања података за потребе праћења ће бити организовани кроз успостављање базе података, која ће омогућити системско ажурирање података. У ту сврху, електронска база података израђена у току процес припреме социо-економске анализе користиће се и даље, те редовно ажурирати.

Праћење ће бити такође усклађено са циклусом припреме полугодишњих и годишњих извјештаја од стране одговарајућих статистичких и других институција (статистички заводи, АПИФ/АФИП, итд).

Одговорност за о праћења и вредновања стратегије

На основу ажурираних података праћење реализације стратегије вршиће Одсјек за локални економски развој.

Годишње вредновање ће проводити Одсјек за локални економски развој и извјештавати начелника, Скупштину општине и Партнерску групу.

Временска динамика праћења и вредновања

Активности праћења, вредновања и ажурирања појединих дијелова стратегије биће провођене у одређеним временским периодима, датим у наредној табели.

Активност праћења и вредновања	Временски оквир
Праћење реализације програма (пројеката, мјера)	Годишње
Контролно вредновање	Након 3 године за секторске планове, а након 5 година за стратегију
Ажурирање секторских планова	Дјелимично након 3 године, а комплетно након 5 година
Ажурирање стратегије	Дјелимично након 3 година, а комплетно након 5 година
Финално вредновање	Након 3 година за секторске планове, а након 5 година за стратегију

Прилог 2.

У следећој табели дат је оквирни подсјетник са календаром за годишње ажурирање стратегије развоја:

Компонента	Опис и подлоге за годишње ажурирање	Када се ажурира	Напомена
Социо-економска анализа	<ul style="list-style-type: none"> ✓ Пратимо и публикујемо одабране економске и социјалне индикаторе и важне трендове (демографски, тржиште рада, економски показатељи по гранама и врстама пословних субјеката, стање пољопривреде...). ✓ Стање пословног окружења можемо пратити путем стандардизованог анкетирања или фокус групе. 	Почетак у априлу (када су обрађени сви подаци за претходну годину), завршетак (публиковање) у јуну	За овај посао врло је важно разрадити процедуру и усагласити размјену података са изворима података (Завод за запошљавањање, Фонд ПИО, Пореска управа...)
Ревизија секторских циљева	<ul style="list-style-type: none"> ✓ Вреднујемо у којој су мјери остварени и дали су још валидни. Ако остварења нису близу очекиваних, анализирамо узроке и, по потреби, интервенишемо у активностима (пројектима) и/или у самим циљевима. ✓ Ревизију изводимо на основу праћења реализације програма и пројеката, с једне стране, и уочених битних промјена у околностима. 	Јуни-јули	Добро је да се за ревизију оперативних циљева и пројеката искористимо потенцијал Партнерске групе
Ревизија пројеката	<p>Вршимо на основу:</p> <ul style="list-style-type: none"> ✓ Искуства стеченог кроз реализацију пројеката ✓ Резултата и препорука реализованих пројеката ✓ Уочених промјена и нових потреба ✓ Ревидираних оперативних циљева. 	Август-септембар	
Годишњи оперативни план имплементације, са пројектним формуларима	<ul style="list-style-type: none"> ✓ Утврђујемо приоритете за наредну годину ✓ Ревидирамо/компетирамо пројектне формуларе/пројектне задатке за приоритетне пројекте ✓ Правимо и усаглашавамо финансијски план 	Септембар-октобар	Ажуриран план од друге половине октобра иде на јавну расправу, заједно са буџетом.

Компонента	Опис и подлоге за годишње ажурирање	Када се ажурира	Напомена
	<ul style="list-style-type: none"> ✓ Комплетирамо план имплементације и усклађујемо финансијски план за следећу годину са општинским буџетом 		
Праћење и вредновање реализованих и текућих пројеката	<p>Изводимо на основу:</p> <ul style="list-style-type: none"> ✓ Плана имплементације ✓ Разрађених пројектних формулара / пројектних задатака (очекиваних резултата) ✓ Извјештаја о реализацији пројеката (пројектне документације) ✓ Показатеља о оствареним ефектима (нпр. подаци о увозу и извозу, подаци Завода за запошљавање...) 	<p>Пратимо према динамици реализације пројеката и извјештавања.</p> <p>Вреднујемо (дајемо оцјену остварења и анализирамо разлоге) у првој половини марта.</p>	<p>О резултатима праћења и вредновања извјештавамо Партнерску групу, начелника и скупштину, у склопу годишњег извјештаја о раду.</p>

